

要 覧

令和4年度



中央図書館



西部図書館



東部図書館

千葉県立中央図書館
千葉県立西部図書館
千葉県立東部図書館

◇◇ 目 次 ◇◇

I 千葉県立図書館運営方針

| | |
|----------------------------|----|
| 1 基本理念 | 1 |
| 2 基本方針 | 1 |
| 令和4年度事業計画 | 2 |
| 千葉県立図書館行動計画（令和3～5年度） | 15 |

II 事業報告

| | |
|-----------------|----|
| 令和3年度事業報告 | 18 |
|-----------------|----|

III 資料編

| | |
|--|----|
| 1 沿革 | 34 |
| 2 組織・職員 | 44 |
| 3 施設の概要 | 45 |
| [中央図書館 45 西部図書館 49 東部図書館 53] | |
| 4 予算 | 57 |
| 5 令和3年度統計資料 | 58 |
| 6 図書館利用規則 | 70 |
| 7 県内公立図書館設置状況 | 72 |
| 8 県内公共図書館・図書館未設置市町村読書施設一覧 | 73 |
| 9 利用案内 | 76 |
| 10 交通案内 | 76 |

I 千葉県立図書館運営方針

1 基本理念

県立図書館は、知識と情報が飛躍的に重要性を増す知識基盤社会において、くらし満足度日本一を実現するため、光り輝く千葉県を目指す知の拠点として、中核的公立図書館の重要な役割を担っています。

知識や情報の収集・発信の拠点として、豊富かつ幅広い図書館資料を整備して知の集積を図り、すべての県民が、生涯にわたり豊かな文字・活字文化の恵沢を享受できるようにしなければなりません。そして、自ら考え判断するための知識や情報を利用できるように、等しく良質な図書館サービスを提供することにより、人づくりや知の基盤づくりに貢献し、本県の経済・産業・文化・教育などの発展に寄与します。

* 「千葉県立図書館基本構想」平成30年1月 千葉県教育委員会より抜粋

2 基本方針

- 1 県立図書館は、県民の多様化する図書館サービスの要求に応えるため、県内公立図書館、高等学校図書館及び大学図書館等と連携し、図書館ネットワークを発展させることにより、県内図書館サービス全体の向上を図る。
- 2 県立図書館は、県内公立図書館の図書館サービスの向上を図るため、図書館の求めに応じた支援や図書館職員の資質向上のための研修事業を充実する。特に、図書館未設置市町村の読書施設に対しては、住民の読書環境の向上が図られるよう必要な支援を行う。
- 3 県立図書館は、「千葉県子どもの読書活動推進計画（第四次）」に基づき、公立図書館や学校図書館と連携しながら子どもの読書活動を推進する。
- 4 県立図書館は、県民の調査研究活動や様々な課題の解決を支援するため、各分野にわたる専門的資料や情報を収集する。また、レファレンス機能を発揮することにより、県民や県内公立図書館等からの高度な質問にも迅速かつ的確に回答する。さらに、関係機関と連携し、県内企業や行政機関の調査研究や政策形成のために必要な情報を提供する。
- 5 県立図書館は、千葉県の文化・歴史を次世代に継承していくため、本県関係資料を計画的に収集するとともに、貴重資料をはじめ、将来にわたって残すべき資料の保存体制の整備と資料のデジタル化を推進する。
- 6 県立図書館は、県民の多様な生涯学習の要求に応えるとともに、県民の知の創造と循環に資するため、県内外の博物館、文書館、大学など関係機関・団体と連携を図りながら、幅広い資料や情報を収集提供し、モデル的な事業を展開する。
- 7 県立図書館は、「千葉県立図書館行動計画」を策定し、目標達成に取り組みるとともに、達成状況の自己点検及び第三者評価を行い、図書館サービスの向上に努める。

令和4年度事業計画

【重点事業】

※ 〈 〉 以外は県立3館で実施

- 1 県内図書館の中核としての役割
 - ・資料搬送ネットワークの維持・改善、図書館運営相談 (課題の整理・検討)
 - ・県立図書館職員の資質向上 (専門研修の受講)
 - ・図書館職員研修センターとしての機能強化 (研修内容の充実)

- 2 子どもの読書活動の推進
 - ・子どもの読書活動推進センター機能の充実
(千葉県子どもの読書活動推進計画(第四次)に基づく読書活動の推進)
 - ・家庭における読書活動の推進 (子育て支援情報サービスの充実〈中央〉)
(読み聞かせボランティア入門講座の実施〈中央〉)
 - ・学校図書館への支援 (学校向け資料やホームページの充実〈中央〉)
(特別支援学校への訪問読書支援の実施)
(探究学習についての利用支援方法の検討)【新規】

- 3 課題解決支援図書館機能の充実
 - ・課題解決に必要な資料情報の蓄積及び支援サービスの実施・普及
(パスファインダーや時事問題等に関する資料(情報)案内の作成)
 - ・千葉県立図書館情報システムの機器更新
 - ・データベースの利用促進 (データベース活用講座の実施)
 - ・図書館への来館が困難な利用者に対する情報提供
(手続きのオンライン化の検討)【新規】
 - ・県庁各課等への情報提供サービスの推進 (利用促進のための広報強化〈中央〉)

- 4 千葉県に関する資料や情報の蓄積、継承
 - ・千葉県関係資料の計画的な収集整備、保存
地域行政資料(インターネット情報を含む)の収集・保存の推進
県内における大規模災害の関連資料及び防災関連資料・情報の収集
 - ・千葉県関係の情報発信の推進
(千葉県歴史関係雑誌記事索引入力の実施〈中央・東部〉)
(千葉県関係資料のデジタル化〈中央〉)
(県民向け菜の花ライブラリー活用講座の実施)

- 5 知の創造と循環を生み出す公共の場
 - ・博物館、文書館等との連携 (講座、展示、資料貸出し、文献リストの作成等の実施)
 - ・高齢者サービスの推進 (講座等の実施〈東部〉)
 - ・障害者サービスの実施及び市町村立図書館等への普及
(市町村や学校の図書館等に係る会議・研修会での広報)
(遠隔対面朗読サービスの実施〈西部〉)
 - ・図書館の広報戦略の推進 (ソーシャルネットワーキングサービスの活用等)

- 6 県立図書館の事業点検及び再編準備
 - ・1館集約に向けた課題の整理、検討、計画、準備

【業務内容】

第1 県内図書館の中核としての役割

1 市町村の読書環境充実のための支援

(1) 資料搬送ネットワークの維持・改善（図書館協力業務）

ア 資料の図書館間貸出し

市町村立図書館等の求めに応じて、資料の図書館間貸出しを行う。

イ 図書館連絡車・協力車巡回

業者委託により県立図書館3館の間で連絡車を巡回させ、県内の全ての市町村立図書館等に対し、週1回定期的に協力車を巡回し、県立図書館及び市町村立図書館等の相互貸借資料を搬送する。併せて、1館集約を見据えた資料搬送ネットワークの構築について検討を重ねる。

ウ 協力レファレンス

市町村立図書館等からの所蔵調査・資料調査・事項調査等の調査・相談等に対し、データベースや図書館資料を使って支援を行う。

エ 高等学校・特別支援学校・大学及び類縁機関等との連携

県内の高等学校・特別支援学校・大学及び類縁機関等と連携し、資料提供や協力レファレンス、研修等を行う。

資料搬送方法：協力車〈西部・東部〉、宅配便〈中央・西部（協力車未巡回校）〉

オ 図書館未設置市町村支援

図書館未設置市町村の公民館図書室など読書施設に対し、資料の貸出しや協力レファレンス、教科書単元・テーマ別資料リスト等活用の紹介〈中央〉、運営相談等の支援を行う。

カ 担当者会議の開催

市町村立図書館等の相互協力担当職員を対象に、相互協力の円滑な推進を図るための会議を開催する。

【資料搬送コース等】

《県立間連絡車巡回コース》

| 曜日 | 図書館名 |
|-------|----------------------------------|
| 火・木曜日 | 県立中央 → 県立東部 → 県立西部 → 県立中央 → 県立東部 |

《中央図書館協力車巡回コース》

| コース名 | Aコース | Bコース | Cコース | 来館 |
|------|--|---|---|------------|
| 曜日 | 水曜日 | 木曜日 | 金曜日 | 火曜日 金曜日 |
| 巡回施設 | 館山市図書館 南房総市図書館 鴨川市立図書館 勝浦市立図書館 御宿町公民館 いすみ市大原公民館 大多喜町立大多喜図書館天賞文庫 睦沢町中央公民館 一宮町まちの図書室 | 鋸南町立中央公民館 富津市移動図書館 君津市立中央図書館 木更津市立図書館 袖ヶ浦市立中央図書館 市原市立中央図書館 長柄町公民館 長南町中央公民館 長生村文化会館 白子町青少年センター 茂原市立図書館 | ふれあいプラザさかえ 成田市立図書館 富里市立図書館 八街市立図書館 酒々井町立図書館 佐倉市立佐倉南図書館 千葉県教育振興財団 四街道市立図書館 八千代市立中央図書館 習志野市立中央図書館 県立保健医療大学 千葉大学附属図書館本館 〃 亥鼻分館 | 千葉市 |

〈中央図書館宅配・連携校〉

| | | | |
|----------|----------|------------|--------------|
| 県立千葉高校 | 県立八千代東高校 | 県立大多喜高校 | 植草学園大学附属高校 |
| 〃 千葉女子高校 | 〃 八千代西高校 | 〃 大原高校 | 渋谷教育学園幕張高校 |
| 〃 千葉東高校 | 〃 津田沼高校 | 〃 長狭高校 | 東海大付属市原望洋高校 |
| 〃 千葉商業高校 | 〃 実籾高校 | 〃 安房拓心高校 | 東邦大学付属東邦高校 |
| 〃 千葉工業高校 | 〃 成田西陵高校 | 〃 安房高校 | 八千代松陰高校 |
| 〃 千葉南高校 | 〃 成田国際高校 | 〃 館山総合高校 | 成田高校 |
| 〃 検見川高校 | 〃 成田北高校 | 〃 天羽高校 | 千葉敬愛高校 |
| 〃 千葉北高校 | 〃 下総高校 | 〃 君津商業高校 | 千葉黎明高校 |
| 〃 若松高校 | 〃 富里高校 | 〃 木更津高校 | 千葉大学附属特別支援学校 |
| 〃 千城台高校 | 〃 佐倉高校 | 〃 木更津東高校 | 県立千葉聾学校 |
| 〃 生浜高校 | 〃 佐倉東高校 | 〃 君津高校 | 〃 桜が丘特別支援学校 |
| 〃 磯辺高校 | 〃 佐倉西高校 | 〃 君津青葉高校 | 〃 袖ヶ浦特別支援学校 |
| 〃 泉高校 | 〃 佐倉南高校 | 〃 袖ヶ浦高校 | 〃 千葉特別支援学校 |
| 〃 幕張総合高校 | 〃 八街高校 | 〃 市原高校 | 〃 八千代特別支援学校 |
| 〃 柏井高校 | 〃 四街道高校 | 〃 京葉高校 | 〃 習志野特別支援学校 |
| 〃 千葉大宮高校 | 〃 四街道北高校 | 〃 市原緑高校 | 〃 千葉盲学校 |
| 〃 土気高校 | 〃 長生高校 | 〃 市原八幡高校 | 〃 富里特別支援学校 |
| 〃 千葉西高校 | 〃 茂原高校 | 千葉市立稲毛高校 | 〃 栄特別支援学校 |
| 〃 犢橋高校 | 〃 茂原樟陽高校 | 習志野市立習志野高校 | 〃 夷隅特別支援学校 |
| 〃 八千代高校 | 〃 一宮商業高校 | 千葉経済大学附属高校 | 千葉市立養護学校 |

〈西部図書館協力車巡回コース〉

| コース名 | Aコース | Bコース | Cコース | 来館 |
|------|--|---|---|-----|
| 曜日 | 水曜日 | 金曜日 | 木曜日 | 金曜日 |
| 巡回施設 | 千葉大学附属図書館松戸分館 松戸市立図書館 県立流山南高校 流山市立中央図書館 県立流山はまの森高校 野田市立興風図書館 野田看護専門学校 さわやかちば県民プラザ 県立東葛飾高校 柏市立図書館 我孫子市民図書館 県立我孫子高校 〃 沼南高校 〃 沼南高柳高校 〃 松戸六実高校 〃 柏陵高校 〃 松戸国際高校 | 県立我孫子東高校 印西市立大森図書館 白井市立図書館 県立白井高校 船橋市北図書館 鎌ヶ谷市立図書館 県立鎌ヶ谷高校 市川市中央図書館 浦安市立中央図書館 県立浦安南高校 〃 浦安高校 〃 行徳高校 〃 市川南高校 〃 市川工業高校 | 県立松戸高校 〃 松戸馬橋高校 〃 小金高校 〃 流山高校 流通経済大学附属柏高校 柏市立柏高校 県立柏高校 〃 柏中央高校 麗澤中学・高校 県立柏南高校 芝浦工業大学柏中学高校 県立船橋北高校 〃 船橋古和釜高校 〃 薬園台高校 〃 船橋芝山高校 〃 船橋啓明高校 〃 船橋法典高校 〃 市川東高校 昭和学院中学・高校 県立国府台高校 千葉商科大学付属高校 県立国分高校 〃 松戸向陽高校 | 松戸市 |

〈西部図書館宅配・連携校〉

| | | | |
|----------|----------|--------------|--------------|
| 県立船橋高校 | 県立流山北高校 | 東京学館船橋高校 | 県立榎根市川大野高等学園 |
| 〃 船橋東高校 | 〃 野田中央高校 | 市川高校 | 〃 松戸特別支援学校 |
| 〃 船橋二和高校 | 〃 清水高校 | 日出学園中学校・高校 | 〃 つくし特別支援学校 |
| 〃 船橋豊富高校 | 〃 関宿高校 | 東海大学附属浦安高校 | 〃 矢切特別支援学校 |
| 〃 市川昂高校 | 〃 印旛明誠高校 | 我孫子二階堂高校 | 〃 柏特別支援学校 |
| 〃 鎌ヶ谷西高校 | 船橋市立船橋高校 | 県立船橋特別支援学校 | 〃 湖北特別支援学校 |
| 〃 松戸南高校 | 松戸市立松戸高校 | 〃 船橋夏見特別支援学校 | 〃 印旛特別支援学校 |
| 〃 柏の葉高校 | 東葉高校 | 〃 市川特別支援学校 | |

〈東部図書館協力車巡回コース〉

| コース名 | Aコース | Bコース | Cコース | 県立東部 図書館内 |
|------|--|--|--|--------------|
| 曜日 | 水曜日 | 木曜日 | 金曜日 | |
| 巡回施設 | 県立八日市場特別支援学校 匝瑳市立八日市場図書館 県立匝瑳高校 横芝光町立図書館 県立松尾高校 芝山町中央公民館 多古町立図書館 県立多古高校 神崎ふれあいプラザ 県立香取特別支援学校 〃 佐原白楊高校 香取市立佐原中央図書館 県立佐原高校 | 県立銚子特別支援学校 銚子市立銚子高校 県立銚子商業高校 〃 銚子高校 千葉科学大学 銚子市公正図書館 東庄町図書館 県立小見川高校 〃 東総工業高校 〃 旭農業高校 | 九十九里町中央公民館 県立九十九里高校 〃 大網白里特別支援学校 大網白里市図書室 東金市立東金図書館 県立東金高校 〃 東金商業高校 〃 東金特別支援学校 城西国際大学 県立成東高校 山武市さんぶの森図書館 県立飯高特別支援学校 | 旭市図書館 |

(2) 図書館運営相談

図書館の管理・運営やサービスに関する質問を市町村立図書館等から受け付けるほか、定期的に施設訪問し、図書館運営相談等に応じる。また、県内で大規模災害等が生じた際には市町村立図書館等の被害・休館状況等について情報共有を図る。

(3) その他

ア 新聞・雑誌総合目録の整備

市町村立図書館等や文書館行政資料室、県立保健医療大学図書館、さわやかちば県民プラザで所蔵する新聞や雑誌の総合目録を毎年更新してホームページ上で公開する。

イ 読書活動支援

県内の読書活動を推進するため、市町村立図書館等と連携し、読書グループ関係団体への支援協力を行う。また、読書会用テキストとして、同一タイトル10冊をセットにした十冊文庫の整備を進める。

ウ 資料の巡回展示〈東部〉

市町村立図書館等及び学校図書館と連携し、東部図書館で実施した資料展示や依頼館の要望に沿った図書を選び巡回展示を行う。

2 図書館職員の研修センター

(1) 職員の資質向上

県立図書館職員の資質向上を目的に館内研修を計画的に実施するとともに、新たな専門研修の受講を含め外部研修会等への職員派遣を積極的に行う。

(2) 研修業務

市町村立図書館等職員に必要とされる専門的な知識・技術についての各種研修会を開催し、全体的な図書館サービスの維持・向上を目指す。開催方法については、引き続き遠隔開催などの手法を取り入れていく。また、研修時のアンケート結果等を分析し、研修プログラム充実に必要な課題を整理・検討する。

【中央図書館】

*開催日等は予定

| 事業名 | 開催日 | 会場 | 参加予定数 |
|-------------------------------|-----------|------------------------|-------|
| 公共図書館新任職員研修会 | 5月11日(水) | 千葉県文化会館 (オンライン同時配信) | 50人 |
| 公共図書館中堅職員研修会 | 9月28日(水) | 千葉県文化会館 | 40人 |
| 図書館長研究協議会 | 10月 | オンラインによる遠隔開催 | 75人 |
| 児童サービス基礎研修会 | 第1回 | オンラインによる遠隔開催 | 40人 |
| | 第2回 | 千葉県文化会館 | 40人 |
| | 第3回 | 千葉県文化会館 | 40人 |
| | 第4回 | オンラインによる遠隔開催 | 40人 |
| | 第5回 | 〃 午後 | 〃 |
| 地域行政資料研修会 | 11月18日(金) | 中央図書館閲覧室 | 20人 |
| レファレンス研修会 (レファレンスサービス基礎研修) | 6月17日(金) | 中央図書館閲覧室 | 20人 |
| | 6月23日(木) | 中央図書館会議室 | 12人 |
| | 7月6日(水) | 中央図書館会議室 | 12人 |
| レファレンス研修会 (レファレンスサービス専門研修) | 12月16日(金) | オンラインによる遠隔開催 | 30人 |
| 課題解決支援サービス研修会 | 11月 | 中央図書館会議室 | 20人 |

【西部図書館】

*開催日等は予定

| 事業名 | 開催日 | 会場 | 参加予定数 |
|---------------|----------|------------------------------------|-------|
| 公共図書館新任職員研修会 | 5月11日(水) | 西部図書館研修室 (オンライン同時配信) | 18人 |
| 障害者サービス研修会 | 第1回 | 〃 | 15人 |
| | 第2回 | 〃 | 15人 |
| 課題解決支援サービス研修会 | 第1回 | 西部図書館研修室 | 18人 |
| | 第2回 | 11月(予定) 西部図書館研修室 (オンライン同時配信) | 15人 |

【東部図書館】

*開催日等は予定

| 事業名 | 開催日 | 会場 | 参加予定数 |
|------------------------------|-----------|-------------------------|-------|
| 公共図書館新任職員研修会 | 5月11日(水) | 東部図書館研修室 (オンライン同時配信) | 15人 |
| 課題解決支援サービス研修会 | 10月14日(金) | 東部図書館研修室 (オンライン同時配信) | 30人 |
| 千葉経済大学短期大学部と千葉県立東部図書館との連携研修会 | 未定 | 東部図書館管内の読書施設 | 20人 |
| 学校図書館運営研修会 | 7月29日(金) | 東部図書館研修室 | 15人 |

※公共図書館新任職員研修会については、オンライン遠隔研修併用で実施(令和4年度より3館合同で実施)。また、他の研修会についても状況により遠隔研修による実施とする場合がある。

第2 子どもの読書活動の推進

1 子どもの読書活動の推進拠点

(1) 子どもの読書活動推進センター機能の充実

千葉県子どもの読書活動推進計画（第四次）に基づき、教育委員会、図書館、関係機関・団体、関係者等の連携拠点（センター）として子どもの読書活動の推進を図る。子どもの読書推進に関する施策・サービス等の調査・研究、普及・啓発、資料の収集と整備、担当者の研修及びネットワークの構築（連絡・調整、情報の共有、人や組織の連携等）を行い、センター機能の充実に努める。

(2) 来館者サービス

資料の貸出し、児童書研究のレファレンスのほか、定例おはなし会や親子で楽しむえほんの会、冬のおはなし会を開催する。また、子育て支援情報サービスの充実を図る。〈中央〉

(3) 市町村立図書館等への支援

市町村立図書館等への資料の貸出しや調査相談、ブックリストの提供、運営相談等を行う。「児童サービス基礎研修会」を開催し、市町村立図書館等の児童サービス担当職員の養成に努める。〈中央〉

(4) 読み聞かせボランティアの養成

「読み聞かせボランティア入門講座」を開催するとともに、市町村立図書館等や学校図書館が実施する子どもの本の読み聞かせボランティアを養成する講座等に講師として職員を派遣する。〈中央〉

(5) 出張おはなし会

博物館等関係機関で開催するイベント等に協力し、職員が出向いて、おはなし会や読み聞かせを行う。〈中央〉

(6) ヤング・アダルトサービスの実施

県内高等学校の図書委員会活動の取材・紹介、県立図書館ホームページ内のヤング・アダルトサービスのページの充実、Twitterによる発信に努める。〈中央〉

(7) 障害者用資料の製作

児童資料の点訳絵本等を製作する。〈中央〉

(8) 広報・啓発業務

- ・「子どもの読書活動推進センター通信」の編集・発行
- ・子ども読書の日記念展示の開催〈中央・東部〉
- ・生涯学習課主催の「子ども読書の集い」への出展〈中央〉

2 学校図書館への支援

(1) 高等学校・特別支援学校向け貸出用資料の整備

学校用貸出セット資料を整備し、校長会、教員研修会等の場で広報するとともに、資料搬送・宅配未登録校へは説明資料を郵送し、利用の促進を図っていく。

資料搬送方法：協力車〈西部・東部〉、宅配便〈中央・西部（協力車未巡回校）〉

(2) 資料の貸出し・運営相談等

学校図書館への資料の貸出しや調査相談、運営相談を行う。

生徒向けに高等学校で実施する読み聞かせ講座に講師として職員を派遣する。〈中央〉
 高等学校を対象に、随時、希望により訪問運営相談を実施する。〈西部・東部〉
 学校図書館運営研修会を開催する。〈東部〉

- (3) 特別支援学校への読書支援
 希望する学校に対し、おはなし会や運営相談等の読書支援を行う。
- (4) ホームページでの学校向け情報発信
 「学校の先生方へ」等ホームページにより、県内諸学校に向けた情報発信の充実を図る。
- (5) 探究学習についての利用支援方法
 探究学習についての利用支援方法を検討する。

第3 課題解決支援図書館機能の充実

1 調査研究に役立つ資料の収集・蓄積と情報の提供

(1) 資料の収集・整理・保管業務

ア 収集

「千葉県立図書館資料収集方針」等に基づき、県民の調査研究活動の支援及び市町村立図書館等への協力・支援に資する資料を収集するものとし、特に3館が一体となって県立図書館全体の蔵書構築ができるよう、以下の点に留意し収集に努める。

中央図書館では、総記、社会科学、言語等の資料を重点的に収集する。また、千葉県関係資料の網羅的・系統的な収集に努めるほか、官公庁をはじめ、関係機関や県内の諸団体の刊行物、個人の自費出版物等の収集・整備に努める。さらに、県内における子どもの読書活動推進のセンター館として、児童資料及び児童書研究資料の充実を図るほか、学校支援用の図書を整備する。西部図書館では、自然科学・技術分野に加えて哲学、芸術等の資料を重点的に収集する。東部図書館では、文学・歴史分野の資料を重点的に収集する。

イ 整理

資料の発注から廃棄までの整理業務は電算システムを活用して行い、装備は、バーコードラベル、背ラベル、不正持出し防止用の磁気テープ、フィルムコーティング等を施し、資料の保全を図る。

ウ 資料整備計画

| 区 分 | 中央図書館 | 西部図書館 | 東部図書館 | 合 計 |
|------------|----------|----------|----------|----------|
| 購入図書資料 | 4,800 冊 | 3,785 冊 | 2,700 冊 | 11,285 冊 |
| 寄贈図書資料 | 3,000 冊 | 600 冊 | 400 冊 | 4,000 冊 |
| 逐次刊行物 (購入) | 152 タイトル | 280 タイトル | 190 タイトル | 622 タイトル |

エ 保管

収集資料を継続的・効率的に維持保存・利用するために、蔵書点検（10月18日～27日）を行う。なお、千葉県立図書館情報システムの機器更新のため、規模を縮小して実施する。

(2) 電算業務

ア 業務系システム

平成29年11月より稼働している「千葉県立図書館情報システム」については、10月に機器入替とソフトウェアのバージョンアップ等の作業を行う（3期目）。

イ インターネット系システム

「千葉県立図書館ホームページ」については、ソフトウェアのバージョンアップにより、蔵書検索結果画面への書影掲載、現行の横断検索システムや図書館ポータルの改良など、更に利用しやすく利便性が高まるよう整備する。

2 調査研究や政策形成の支援

(1) 調査相談業務（レファレンスサービス）

ア 調査回答

図書及び新聞・雑誌、マイクロ資料等の所蔵資料、インターネット情報源、データベース等を活用し、口頭や電話、メール、文書等による個人や市町村立図書館等からの調査相談に対する確に回答する。

イ 研修会の開催

市町村立図書館等職員を対象に、課題解決支援サービス研修会やレファレンス研修会を開催する。

ウ パスファインダー（調べ方案内）、「図書館から世界（ニュース）が見える」の作成

県民ニーズを把握し、県民が関心を持つテーマに関する調べ方を紹介するパスファインダー（調べ方案内）並びに時事問題や地域の課題等に関する資料（情報）を案内する「図書館から世界（ニュース）が見える」等を作成、提供する。

エ レファレンス事例の公開

調査回答事例を国立国会図書館レファレンス協同データベースに提供し、県民がホームページで閲覧できるようにする。

オ 国立国会図書館の提供する「図書館向けデジタル化資料送信サービス」の利用

「図書館向けデジタル化資料送信サービス」が調査研究に活用されるよう県民への広報を行うとともに、資料の提供、複写サービスを行う。

カ データベースの利用促進

データベースの利用を促進するため、積極的に広報を行う。また、利用者向けにデータベース活用講座を開催する。

【データベース】

| | データベース名 | 中央 | 西部 | 東部 |
|-------------------|----------------------------|----|----|----|
| 総合 | ジャパンナレッジLib | ○ | ○ | ○ |
| | 国立国会図書館 図書館向けデジタル化資料送信サービス | ○ | ○ | ○ |
| | 国立国会図書館 歴史的音源（配信提供館） | ○ | ○ | ○ |
| | サピエ（視覚障害者情報総合ネットワーク） | ○ | ○ | ○ |
| | ブリタニカ・アカデミック・ジャパン | ○ | ○ | ○ |
| 新聞・ 雑誌の 記事・ | 日経テレコン21 | ○ | ○ | ○ |
| | 朝日新聞クロスサーチ | ○ | ○ | ○ |
| | 毎索 | ○ | ○ | ○ |

| | | | | |
|----------------|---|---|---|---|
| 論文 | ヨミダス歴史館 | ○ | — | — |
| | 中日新聞・東京新聞記事データベース | ○ | — | — |
| | 産経新聞データベース | ○ | ○ | ○ |
| | ELNET ELDB | ○ | ○ | ○ |
| | Web OYA-bunko | ○ | ○ | ○ |
| | ざっさくプラス | ○ | ○ | ○ |
| | JDream III | ○ | ○ | ○ |
| 社会科学 | D1-Law.com（現行法規・判例体系・法律判例文献情報） | ○ | ○ | ○ |
| | 総合企業情報データベースeol | ○ | ○ | ○ |
| | 官報情報検索サービス | ○ | ○ | ○ |
| | Whoplus | ○ | ○ | ○ |
| | 市場情報評価ナビ MieNa | ○ | — | — |
| | TSR企業情報ファイルCD・eyes50 | ○ | — | — |
| 人文科学 | 日本文学Web図書館 和歌・連歌ライブラリー | ○ | ○ | ○ |
| | 日本古典文学大系本文データベース | ○ | ○ | ○ |
| | レファコレ<日外レファレンスコレクション> (世界文学) | ○ | ○ | ○ |
| | レファコレ<日外レファレンスコレクション> (児童文学・ヤングアダルト) | ○ | ○ | ○ |
| 自然科学・ 技術・産業 | 医中誌Web | — | ○ | — |
| | 最新看護索引Web | — | ○ | — |
| | ルーラル電子図書館 | — | — | ○ |

「ジャパンナレッジLib」は『国史大辞典』『日本歴史地名大系』『世界大百科事典』『新版角川日本地名大辞典』を含む

(2) 閲覧業務

ア 資料の館内利用・貸出し

図書及び新聞・雑誌、マイクロ資料等所蔵資料や、県内外の他の公共図書館及び国立国会図書館、大学図書館等からの相互貸借により、資料の提供や貸出し、複写サービスを行う。

イ 図書館への来館が困難な利用者に対する情報提供

自宅への図書の直接貸出を希望する県民（資料貸出券の発行を受けている方）に対して、図書館に来館せずに郵送（送料自己負担）による図書（一部の資料を除く）の貸出し、返却サービスを行う。また、来館しにくい県民や災害等により一時的に図書館を利用しにくくなる県民への対応として、郵送による資料貸出券交付申込みを実施するほか、災害等の状況に応じて、個人貸出冊数や貸出期間の制限緩和を行う。さらに、手続きのオンライン化について検討する。

ウ 資料の展示

所蔵資料の特長を活かしたテーマを設定し、定期的な資料展示を行う。

(3) 各種講座の開催

各種講座を実施し、県民の学習機会の拡充に努める。

【講座等実施事業一覧】（研修事業は別掲）

* 開催日等は予定

| 事業名 | | 中央 | 西部 | 東部 |
|----------------|---------------|----------|----|----|
| 図書館ナビ | | | | 未定 |
| データベース 活用講座 | 新聞雑誌 記事検索 | 未定 | | |
| | 菜の花 ライブラリー | 6月18日（土） | 未定 | 未定 |

| | | | |
|-------------------------------------|-----------------------|-------------|-----------|
| 文学・歴史講座 | | | 10月13日（木） |
| サイエンス・カフェ | | 11月 | |
| 課題 例情報講座 | くらしに役立つ 法律・判 例情報講座 | 8月～11月 | |
| 解決 支援 | はつらっライフ 講座 | | 9月10日（土） |
| 障害者のための資料デジタル化講座 | | | 6月24日（金） |
| 図書館音訳者養成講座 | 11月～12月 | 10月～11月（予定） | 11月 |
| 読書バリアフリー講座 | 7月～9月 | 9月中旬 | |
| サピエ図書館 活用講座 | 12月 | | |
| 定例おはなし会 | 毎週土曜日 | | |
| 親子で楽しむえほんの会 | 毎月第2・4土曜日 | | |
| 冬のおはなし会 | 12月18日（日） | | |
| 読み聞かせボランティア入門 講座 | 5月7日（土） 9月17日（土） | | |
| 教職員のための読み聞かせ講座（さわやかちば県民プラザ 共催事業） | 8月3日（水） | | |

（4）県庁各課等への情報提供

県民生活の維持向上等に係る施策を企画・立案している県庁各課等へ、業務で必要な資料の貸出しや調べものの支援として情報提供サービスを行う。また、県出先機関への郵送サービスを行うほか、利用促進のための広報に取り組む。

第4 千葉県に関する資料や情報の蓄積、継承

1 千葉県関係資料の計画的な収集整備、保存

（1）資料の計画的な収集

千葉県関係資料の網羅的・系統的な収集に努めるとともに、文書館などの関係機関と連携し、官公庁など関係部署への寄贈依頼を定期的に行う。また、出版情報を新聞記事等により把握し幅広く収集するとともに、インターネット情報を含む地域行政資料の収集・保存に努める。

（2）チラシ等の作成・配布、研修会の開催と広報

千葉県に関するパスファインダー（調べ方案内）、千葉県資料のテーマ別資料リスト、菜の花ライブラリーを紹介する印刷物を作成・配布する。また県内公共図書館等職員を対象に、地域行政資料に関する知識を深め、日常のレファレンス業務や資料の保存・提供の充実を図るため、研修会を実施する。

（3）県内における大規模災害の関連資料及び防災関連資料・情報の収集

県民の課題解決支援の一環として、東日本大震災や、千葉県における房総半島台風、新型コロナウイルス感染症、鳥インフルエンザ等、県内に甚大な被害をもたらした災害に関する資料や、ハザードマップ等の防災に関連する資料・情報を適宜収集、整理、保存するとともに、資料の提供や図書館ホームページによる情報提供に取り組む。

2 千葉県関係の情報発信の推進

(1) 千葉県関係の情報検索ツールの充実

国立国会図書館レファレンス協同データベースへのデータ提供、千葉県関係の新聞・雑誌記事索引、歴史関係雑誌記事索引、千葉県に関する調べ案内（パスファインダー）、千葉県資料のテーマ別資料リスト等の情報検索ツールを作成し、レファレンスサービスの充実に努める。

(2) 貴重資料保存のためのデジタル化

明治時代以降の洋装本や和装本・地図・郷土誌など、資料の劣化状況や利用者ニーズ等を踏まえ、デジタル化を進める。

(3) 菜の花ライブラリー活用講座の実施

県民が千葉県についての情報を効率的に幅広く入手し、千葉県への理解を深めるために、ホームページで公開している千葉県関係データベース「菜の花ライブラリー」の利用方法を学ぶ機会として菜の花ライブラリー活用講座を実施する。

第5 知の創造と循環を生み出す公共の場

1 博物館、文書館など関係機関との連携

博物館や文書館、さわやかちば県民プラザ等と連携して、展示、講座、資料貸出し、文献リストの作成等を実施する。

関係機関が実施する講座等へ、職員を講師として派遣する。

2 すべての県民が利用しやすく快適な社会教育施設

(1) 高齢者・障害者サービス

年齢や障害のために図書館利用が困難な方が資料の提供を受けられるように、各種サービスや研修会を実施し、市町村立図書館等への普及を図る。また、先進事例を調査・研究し、サービスの推進に当たる。

ア 録音図書の貸出し・製作

希望する録音図書を、所蔵資料だけでなく、全国の点字図書館や公共図書館より借り受けて提供する。また、所蔵していない場合は、自館で製作し貸出しを行う。

イ 対面朗読

図書館音訳者が図書館の蔵書や持込みの資料などを朗読する。

オンラインによる遠隔対面朗読サービスを本実施する。〈西部〉

ウ 活字資料のテキストデータ化〈西部〉

利用者へ迅速に情報提供できるよう、希望する活字資料をテキストデータ化してパソコン等で音声化するサービスを行う。併せて、作業に従事する図書館音訳者等向けに「障害者のための資料デジタル化講座」を開催する。

エ 録音図書等のデータ提供

「視覚障害者情報総合ネットワーク（サピエ）」に、所蔵する録音図書等の目録情報を、また、「国立国会図書館視覚障害者等用データ送信サービス」へ、製作した録音図書等のデータを提供し、利用者がインターネットで利用できる環境を整備する。

オ 図書館音訳者の養成

録音図書の製作や対面朗読を行う図書館音訳者を委嘱するとともに、図書館音訳者の技術向上に資するため、図書館音訳者養成講座を開催する。

カ 研修会の開催〈西部〉

市町村立図書館等職員の公共図書館における障害者サービスの向上や、特別支援学校教職員への障害者サービスの啓発を目的に、障害者サービス研修会を開催する。

キ 読書バリアフリー講座の開催〈中央、西部〉

アクセシブルな資料や読書支援機器を紹介するとともに、読書環境の整え方、読書を推進する取組等を周知することにより、活字による読書の困難な県民の読書環境の整備を推進する。

ク サピエ図書館活用講座の開催〈中央〉

インターネットを活用して、録音図書・点字図書オンラインデータベースを体験する講座を開催する。

※「サピエ」とは、視覚障害者を始め、目で文字を読むことが困難な方々に対して、さまざまな情報を点字、音声データで提供するネットワーク（当該ホームページから引用）

ケ 高齢者サービスの推進〈東部〉

高齢者サービスの課題の把握に努めながら、「はつらっライフ講座」等を開催するとともに、「はつらっライフなび（シニア支援コーナー）」の充実を図る。

(2) 広報・啓発業務

県立図書館の機能・役割を県民に広く周知するために、「要覧」、「千葉文化 千葉県立中央図書館報」、「West Library 千葉県立西部図書館だより」、「知識は旅をする 千葉県立東部図書館だより」、「子どもの読書活動推進センター通信」、「利用案内」の編集・発行等を行うほか、次の事業を行い、図書館の広報を推進する。

ア 県立図書館ホームページの充実

イ ソーシャルネットワーキングサービスを活用した所蔵資料・事業内容紹介

ウ 千葉県資料の県民向け広報の実施

エ 広報紙等による所蔵資料・事業内容紹介

館報等のバリアフリー化（テキスト版作成）を行う。

オ 職場体験・インターンシップの受入れ〈西部、東部〉

小・中学生、高校生の職場体験、インターンシップの高校生・大学生を受け入れる。

第6 県立図書館の事業点検及び再編準備

1 行動計画の取組の推進

「千葉県立図書館行動計画」の進捗状況を図書館協議会へ報告し、意見をいただくとともに、ホームページに公表して図書館サービスの向上や改善に努める。

2 利用者アンケートの実施

図書館利用の満足度等利用状況を把握し、図書館運営の参考とするため、秋の読書週間に実施する。

3 県立図書館の再編準備

平成30年度から1館集約に向けた物流や研修、資料収集等といった課題の整理及び検討、計画、準備を進めており、引き続き取り組んでいく。

4 東部図書館における旭市図書館の一部使用

東部図書館の旭市への移譲までの間、当館の一部を旭市図書館として使用することに伴い、令和3年7月10日に開館した旭市図書館と当館の利用者サービスが円滑に行えるようにする。

千葉県立図書館行動計画（令和3～5年度）

1 策定の趣旨

平成30年1月に千葉県教育委員会において、これからの時代にふさわしい県立図書館の指針として「千葉県立図書館基本構想」を策定し、これを踏まえ県立図書館では、光り輝く「教育立県ちば」の実現と「読書県ちば」の飛躍に向けて大きく寄与するとともに、県民の皆様の期待により一層応えることのできる図書館となるよう取り組むため、「千葉県立図書館 運営方針」（以下「運営方針」という。）を定めました。

この運営方針に基づき「千葉県立図書館行動計画」（以下「計画」という。）を策定しており、平成30年度から令和2年度までの計画期間が終了したことから、令和3年度から5年度の計画を策定したところです。

今期計画については、運営方針に変更がないため、大枠は前期計画を継承するものとしていますが、新型コロナウイルス感染症の影響を受けやすい項目については、評価指標の見直しや追加を行い、感染症の状況に関わらず各項目の評価を行えるようにしています。

今後3年間に特に重点的に取り組むべき項目を設定し、目標達成に取り組むとともに、達成状況の自己点検及び第三者評価を行い、図書館サービスの向上に努めてまいります。

2 計画期間

令和3年度から5年度までの3年間

3 計画内容

運営方針に基づき、県立図書館の6つの役割・機能について次のとおり重点項目を設定し、それぞれについて主な取組と達成状況を測るための評価指標、目標値を設定します。

| 役割・機能 | 重点項目 |
|----------------------|---|
| 1 図書館ネットワークの発展 | (1) 市町村立図書館等への支援の強化 |
| 2 図書館職員の資質向上 | (1) 図書館職員研修センター機能の強化 |
| 3 子どもの読書活動の推進 | (1) 地域の子どもの読書環境整備の推進 (2) 学校図書館への支援の強化 |
| 4 課題解決支援図書館 | (1) 課題解決支援、調査研究機能の強化 |
| 5 千葉県に関する資料や情報の蓄積・継承 | (1) 千葉県関係資料の計画的な収集整備、保存及び情報発信の推進 |
| 6 知の創造と循環を生み出す公共の場 | (1) 博物館など関係機関との連携の推進 (2) 図書館利用が困難な人々へのサービスの充実 (3) 情報発信機能の強化 |

千葉県立図書館行動計画(令和3～5年度)進捗状況(令和4年3月末現在)

| | 重点項目 | 主な取組 | スケジュール | | | 評価指標 | 目標値 | 実績値 | |
|---|----------------------|----------------------|--|----|----|------|-----------------------|--------|--------|
| | | | R3 | R4 | R5 | | | | |
| 1 | 図書館ネットワークの発展 | (1) 市町村立図書館等への支援の強化 | 【市町村立図書館等への貸出し、相談事業等の推進】 ・市町村立図書館等を通じた貸出しについて広報を進める。 ・毎年全市町村を訪問し、図書館の運営等についての調査相談を行うとともに、電話やメール等を通じた相談を随時行う。 | ▶ | ▶ | ▶ | 市町村立図書館等への貸出冊数 | 75,000 | 72,022 |
| | | | 【新館における物流体制の検討】 ・現状の課題等について市町村立図書館等に運営相談等を通じて聴取するとともに、全県でアンケートを実施し、新館整備に向けて検討を進める。 | ▷ | ▷ | ▶ | 市町村立図書館等の運営相談件数 | 120 | 188 |
| | | | 【県内最後の1冊保存体制の検討】 ・先行する図書館や団体等に個別調査を行う。 ・課題等について市町村立図書館等と情報交換を進め、県内の保存体制のモデル案を検討する。 ・市町村立図書館等が最後の1冊を確認できるよう今後の電算システムに盛り込む機能を検討する。 | ▷ | ▷ | ▶ | | | |
| 2 | 図書館職員研修センター機能の強化 | (1) 図書館職員研修センター機能の強化 | 【経験別、分野別研修の実施】 ・研修結果の分析をし、研修プログラムの充実を図る。 | ▶ | ▶ | ▶ | 研修受講者の満足度 | 94.5% | 90.0% |
| | | | 【研修機会の拡充】 ・開催方法を検討し、遠隔開催や地域別開催を実施する。 | ▶ | ▶ | ▶ | | | |
| | | | 【研修内容のアーカイブ化】 ・国内の事例等について調査し、課題等の洗い出しを行う。 | ▷ | ▷ | ▷ | | | |
| 3 | (1) 地域の子どもの読書環境整備の推進 | (1) 地域の子どもの読書環境整備の推進 | 【児童資料の研究支援の推進】 ・児童文学研究や子どもの読書に関する活動に役立つ資料を揃え、子どもと児童文化に関する情報を蓄積するとともに、調査研究活動を支援するツールを提供する。 | ▶ | ▶ | ▶ | 地域の子どもの読書活動の推進に資する刊行物 | 2 | 1 |
| | | | 【子育て支援情報サービスの推進】 ・子育てに資する図書等を収集するとともに、県関係機関と連携しながら子育て支援情報の発信を進める。 | ▶ | ▶ | ▶ | | | |
| | | | 【児童書の網羅的収集の検討】 ・市町村立図書館等が児童書を購入する際の参考となるような収集方法について、国内の先行事例等を参考に方法を検討する。 | ▷ | ▷ | ▷ | | | |
| | | | 【新しいサービスの研究開発】 ・図書館利用の困難な子どもや保護者について、実態把握に努め、利用支援方法を検討する。 ・ヤングアダルト(ティーンズ)サービスの全県でのサービス充実を目指す方策を検討する。 ・地域の子どもの読書活動の推進に資する刊行物を発行する。 | ▷ | ▷ | ▶ | | | |
| | (2) 学校図書館への支援の強化 | (2) 学校図書館への支援の強化 | 【県立学校等への貸出し、相談事業等の充実】 ・県立学校等の相互貸借について実態調査を進め、ニーズを把握するとともに、未登録校への広報活動を実施する。 | ▶ | ▶ | ▶ | 県立学校等への貸出冊数 | 31,000 | 19,968 |
| | | | 【学校貸出セットの充実】 ・貸出セットについて、内容の検討及び整備を推進する。 ・要望の多い貸出セットを調査、把握し必要性の高いものの重複購入を進める。 | ▶ | ▶ | ▶ | 学校貸出セットの新規整備・改訂数 | 10 | 11 |
| | | | 【生徒向け読み聞かせ講座、図書館活用講座等の実施】 ・生徒向け読み聞かせ講座、図書館活用講座等を実施する。 | ▶ | ▶ | ▶ | | | |
| | | | 【市町村立図書館等と小中学校との連携への支援】 ・市町村立図書館等と小中学校との連携状況を調査する。 ・小中学校支援モデル事業として貸出セットの作成を検討する。 ・図書館未設置市町村等が小中学校との連携を推進できるよう、資料の支援を行う。 | ▶ | ▶ | ▶ | | | |
| | | | 【特別支援学校への読書支援の充実】 ・学校訪問等でニーズと支援方法を探り、読書支援を継続、推進する。 | ▶ | ▶ | ▶ | | | |
| | | | 【探究学習支援への対応】 ・教科書単元・テーマ別資料リストについて、順次内容の追加・改訂を進めるとともに、市町村立図書館等を通じて周知を図る。 ・図書館を使った授業等についての情報発信を進める。 ・探究学習についての利用支援方法を検討する。 | ▶ | ▶ | ▶ | | | |

| | 重点項目 | 主な取組 | スケジュール | | | 評価指標 | 目標値 | 実績値 |
|---|----------------------------------|---|--------|----|----|--|-----|-----|
| | | | R3 | R4 | R5 | | | |
| 4 | (1) 課題解決支援、調査研究機能の強化 | 【課題解決支援サービスの充実】 ・法律情報支援サービス、医療情報支援サービス、シニア支援情報サービス等を推進する。 ・行政課題等の解決に資する資料を収集、提供する。 | ▶ | ▶ | ▶ | パスファインダー及び「図書館から世界(ニュース)が見える」発行件数 | 15 | 16 |
| | | 【レファレンス事例の一般公開】 ・国立国会図書館レファレンス協同データベースへのデータ提供を進める。 | ▶ | ▶ | ▶ | | | |
| | | 【県民向け講座の実施】 ・図書館活用講座、データベース活用講座等を実施する。 | ▶ | ▶ | ▶ | | | |
| | | 【時事問題等に関する情報提供サービスの実施】 ・時事問題や地域の課題等に関する資料の紹介、ブックリストやリンク集等の作成、提供を行う。 | ▶ | ▶ | ▶ | | | |
| | | 【電子書籍の導入の検討】 ・電子書籍について費用も含めた導入の検討を進める。 | ▷ | ▷ | ▷ | | | |
| | | 【新館整備に向けた資料管理の検討】 ・引き続き重複図書、雑誌の除籍を進める。 ・各館で別々に所蔵している雑誌の書誌統合を進める。 ・電子書籍の収集等、新館を見越した資料の収集、整理方法について検討を進める。 | ▷ | ▷ | ▷ | | | |
| 5 | (1) 千葉県関係資料の計画的な収集整備、保存及び情報発信の推進 | 【千葉県関係資料の網羅的収集】 ・官庁や関係部署へ情報収集をし、寄贈資料の収集に努める。また、インターネットでの提供に移行した資料についても、漏れのないように収集する。 ・インターネットや新聞記事等で出版情報を幅広く集め受入に繋げる。 | ▷ | ▷ | ▷ | 千葉県に関する情報発信件数(レファレンス事例、パスファインダー、テーマ別リスト、「図書館から世界(ニュース)が見える」作成件数) | 40 | 39 |
| | | 【千葉県関係の情報検索ツールの充実】 ・国立国会図書館レファレンス協同データベースへのデータ提供や新聞雑誌記事索引、人名索引、デジタルアーカイブ、パスファインダー、テーマ別リスト、目次情報など、千葉県関係の情報に到達しやすい環境を整備する。 | ▶ | ▶ | ▶ | | | |
| | | 【千葉県資料のデジタル化】 ・地図や郷土誌、県が編集発行した行政資料など計画的にデジタル化を進める。 | ▶ | ▶ | ▶ | | | |
| | | 【インターネット上の地域行政資料の動向等調査】 ・ポータルデジタル資料の収集やオープンデータの活用など、国内の動向について調査を行う。 | ▷ | ▷ | ▷ | | | |
| 6 | (1) 博物館など関係機関との連携の推進 | 【関係機関と連携した事業の実施】 ・博物館や文書館、さわやかちば県民プラザ等と連携して、展示、講座等を実施する。 ・関係機関が実施する講座等へ、職員を講師として派遣する。 | ▶ | ▶ | ▶ | 連携事業の実施回数 | 15 | 16 |
| | | 【関係機関との連絡調整会議の実施】 ・博物館や文書館、さわやかちば県民プラザ等関係機関との情報共有を進める。 | ▶ | ▶ | ▶ | | | |
| | (2) 図書館利用が困難な人々へのサービスの充実 | 【障害者用コンテンツの充実】 ・点訳絵本、録音図書、テキストデータ等の作成を進める。 ・サビエ図書館や国立国会図書館等と連携し、所蔵資料の書誌登録や作成データの提供を推進する。 | ▶ | ▶ | ▶ | 障害者サービス・多文化サービス関連のコンテンツの作成数 | 25 | 28 |
| | | 【障害者サービスの普及】 ・県内図書館向け研修や県民向け講座等を充実する。 ・遠隔対面朗読等インターネット等を活用したサービスや県内図書館等との連携を強化する。 | ▶ | ▶ | ▶ | | | |
| | | 【新しいサービスの研究開発】 ・多言語・多文化社会や発達障害者への対応など新しいサービスの研究開発を進める。 | ▷ | ▷ | ▷ | | | |
| | (3) 情報発信機能の強化 | 【積極的な広報・PRの推進】 ・ホームページやツイッターによる発信に努めるとともに、ブランディングについて研究を進める。 | ▷ | ▷ | ▶ | ツイッターの発信件数 | 360 | 528 |

※令和3～5年度の各年度とも目標値を目指す。

※スケジュール凡例

▷：検討段階

▶：実施段階

Ⅱ 令和3年度事業報告

【概況】

県立図書館は運営方針に基づき、3館の密接な連携により、市町村立図書館等への援助、県内の中核的調査研究図書館としての情報・資料の提供、図書館未設置市町村の読書施設に対する資料援助や運営相談及び職員研修、高等学校・大学及び類縁機関等との連携など幅広い図書館活動を行った。

引き続き、新型コロナウイルス感染拡大防止策を講じながら、各事業を実施した。

また、来館しにくい県民や災害等により一時的に図書館を利用しにくくなる県民への対応として、郵送による資料貸出券交付申込みを開始した。さらに、災害等の状況に応じて、個人貸出冊数や貸出期間の制限緩和を行えるようにした。

東部図書館においては、東部図書館の一部を使用する旭市図書館の開館準備のため、7月7日（水）から9日（金）まで臨時休館し、7月10日（土）東部図書館内に旭市図書館が移転開館した。

図書館事業概要

| 項目 | | 館名 | 中央図書館 | 西部図書館 | 東部図書館 | 合計 |
|----------------|-------------------|---------|---------------|-------------|-------------|----------------|
| 資料整備 | 資料総数 | 受入冊数 | 7,606冊 | 4,878冊 | 3,089冊 | 15,573冊 |
| | | (内購入冊数) | (4,656冊) | (4,186冊) | (2,458冊) | (11,300冊) |
| | | 購入費 | 21,500千円 | 19,315千円 | 11,185千円 | 52,000千円 |
| | 蔵書数 | | 871,461冊 | 290,636冊 | 296,800冊 | 1,458,897冊 |
| | 新聞・雑誌・法規集 | | 75紙・3,766誌・3種 | 37紙・543誌・0種 | 22紙・256誌・0種 | 133紙・4,537誌・3種 |
| サービス業務 | 利用状況 | 入館者数 | 43,814人 | 87,781人 | 97,839人 | 229,434人 |
| | | 登録者数 | 13,603人 | 14,631人 | 7,793人 | 36,027人 |
| | | 個人貸出 | 55,714冊 | 50,557冊 | 22,718冊 | 128,989冊 |
| | 資料複製サービス | | 92,366枚 | 31,684枚 | 7,881枚 | 131,931枚 |
| | 参考調査 照会・質問 | | 7,077件 | 3,601件 | 6,239件 | 16,917件 |
| 労務 | 県立図書館蔵書貸出冊数 | | 42,108冊 | 19,914冊 | 29,968冊 | 91,990冊 |
| | 市町村立図書館等蔵書の相互貸借冊数 | | 54,215冊 | 40,137冊 | 15,785冊 | 110,137冊 |
| 管内人口(令和4年4月1日) | | | | | | 6,267,579人 |

《備考》 蔵書数にはマイクロ資料、視聴覚資料を含む。

【業務内容】

第1 県内図書館の中核としての役割

1 市町村の読書環境充実のための支援

(1) 資料搬送ネットワークの維持・改善(図書館協力業務)

「読書県らば」を目指し、市町村立図書館及び図書館未設置市町村公民館図書室等に対して、相互貸借資料の搬送や運営相談、協力レファレンス等の援助を行った。また、高等学校・大学及び類縁機関等と連携し、読書活動の充実に努めた。

ア 資料の図書館間貸出し

市町村立図書館及び図書館未設置市町村公民館図書室等の求めに応じて、資料の図書館間貸出しを行った。

イ 図書館連絡車・協力車巡回

業者委託により県立図書館3館の間で連絡車を巡回させ、県内の全ての市町村立図書館等に対して週1回定期的に協力車を巡回し、県立図書館及び市町村立図書館等の相互貸借資料を搬送した。

ウ 協力レファレンス

市町村立図書館等からの所蔵調査・資料調査・事項調査等の調査・相談等に対し、データベースや図書館資料を使って支援を行った。

エ 図書館未設置市町村支援

図書館未設置市町村の公民館図書室など読書施設に対し、資料の貸出しや協力レファレンス、教科書単元・テーマ別資料リスト・図書見本の紹介〈中央〉、運営相談等の支援を行った。訪問時に教科書単元・テーマ別資料リストの他に、小・中学校教科指導で使える資料リスト（「千葉県の民話」「千葉県にゆかりのある人物」）を持参し、自治体の小・中学校等への周知を依頼するなど広報活動をしたこともあり、コロナ禍においても、小・中学校からは917冊の依頼があった。

オ 担当者会議の開催

市町村立図書館等の相互協力担当職員を対象に、相互協力業務の確認や情報交換を行い、相互協力の円滑な推進を図るための会議を開催した。

- ・中央図書館（市町村立図書館相互協力担当者会議 4月21日（水）25人出席）
- ・西部図書館（管内市立図書館相互協力担当者会議 5月13日（木）14人出席）
- ・東部図書館（市町立図書館等相互協力担当者会議 4月28日（水）18人出席）

カ その他

県立図書館ホームページの「図書館員のページ」に、研修の内容や資料をその都度掲載し、不参加であっても研修内容等を確認できるようにした。

（2）図書館等運営相談

全市町村を訪問し、各図書館の課題等について運営相談を行った。図書館の管理・運営やサービスに関する質問を市町村立図書館等から受け付けるとともに、定期的に施設訪問し、図書館運営相談等に応じた。

- ・中央図書館（電話やメールでの相談：59回、奉仕対象30市町村へ延べ32回の訪問運営相談を実施した。※年1回、希望のあった館について2回。）
- ・西部図書館（電話やメールでの相談：26回、11市の中心館に対し各1回、訪問運営相談を実施した。）
- ・東部図書館（電話やメールでの相談：25回、13市町の図書館及び公民館図書室等18施設に対し、延べ35回の訪問運営相談を実施した。）

（3）その他

ア 新聞・雑誌総合目録の整備

千葉県公共図書館協会加盟の市町村立図書館等や、文書館行政資料室、県立保健医療大学図書館、さわやかちば県民プラザで所蔵する新聞や雑誌の総合目録を更新してホームページ上で公開した。

イ 県内図書館の災害等による休館・サービス状況の公開

新型コロナウイルス感染症による市町村立図書館等の休館・サービス状況について、調査し、ホームページで公開した。

ウ 読書活動支援

県内の読書活動を推進するため、市町村立図書館等と連携し、読書グループ関係団体への支援協力を行った。また、千葉県読書グループ連絡会に協力して、千葉県読書グループ研修会の開催を支援した。さらに、読書会用テキストとして、同一タイトル10冊をセットにした十冊文庫を整備した（総タイトル数713）。

エ 資料の巡回展示〈東部〉

東部図書館で実施した資料展示の資料を中心に、希望するテーマの資料を一括して市町村立図書館、公民館図書室、学校図書館等に貸出し資料展示をしてもらった巡回展示を、9施設に22回実施した。

2 図書館職員の研修センター

(1) 職員の資質向上

県立図書館職員の資質向上を目的に館内研修を計画的に実施するとともに、国立教育政策研究所主催の図書館司書専門講座を始めとした外部研修会等への職員派遣を積極的に行った。

(2) 研修業務

市町村立図書館職員等の資質向上を図るため各種の研修会を実施し、市町村立図書館等への援助機能の充実に努めた(延べ 24回開催、653人参加)。各研修時のアンケート結果を分析し、課題を集約した。また、運営支援の一環として、全ての県内図書館等読書施設の職員が、図書館サービス向上のための研修を受けられるよう、千葉県公共図書館協会と連携した研修プログラムの開発に積極的に取り組んでいる。

令和3年度の各研修は感染拡大防止策を講じた上で開催し、一部研修ではオンライン等による遠隔開催や分散開催、定員縮小による開催とした。

【中央図書館】

| 事業名 | 実施日等 | 実施状況 | 参加人数 |
|-----------------|-------------|--|------|
| 公共図書館新任職員研修会 | 5月12日(水) | 「公共図書館の役割、利用サービス、障害者サービス、レファレンスサービス、児童サービス及び相互協力業務等」 講師 当館職員 会場 県文化会館 | 32人 |
| 公共図書館中堅職員研修会 | 10月6日(水) | 「図書館サービスと著作権」 講師 さいたま市立武蔵浦和図書館 館長補佐 長谷川清氏 会場 県文化会館 | 40人 |
| 図書館長研究協議会 | 11月11日(木) | 講演「読書バリアフリー法と公共図書館」 講師 専修大学文学部教授 野口武悟氏 報告「新県立図書館等複合施設整備事業について」 「千葉県読書バリアフリー推進計画の検討状況について」 報告者 生涯学習課職員 ※オンライン開催 (Zoom・YouTube併用) | 53人 |
| 児童サービス基礎研修会 全5回 | 6月16日(水) | 第1回 「児童奉仕概論」 講師 佐倉市立佐倉図書館 小廣早苗氏 会場 オンライン開催 | 43人 |
| | 7月1日(木) | 第2回 「おはなし会の運営について」 講師 当館職員 「ノンフィクションの選書について」 講師 山武市成東図書館 豊山希巳江氏 会場 オンライン開催 | 44人 |
| | 7月14日(水) | 第3回 「絵本・物語について」 講師 船橋市西図書館 伊藤恵子氏 会場 オンライン開催 | 43人 |
| | 9月10日(金) 午前 | 第4回 「レファレンスサービスについて」 講師 当館職員 会場 オンライン開催 | 43人 |
| | 9月10日(金) 午後 | 第5回 講演「中高生の読書を創る」 講師 成蹊大学文学部日本文学科准教授 大橋崇行氏 事例発表 県内市町村立図書館の代表者によるYAサービスの事例発表 会場 オンライン開催 | 69人 |

| | | | |
|-------------------------------|---------------------------------|---|--------------------------------------|
| 地域行政資料研修会 | 10月15日(金) 12月16日(木) | 第1回 「地域行政資料の探し方入門」 「菜の花ライブラリーの解説」 「地域行政資料の探し方 ひとり一問一答」 講師 当館職員 第2回 講義 「千葉氏に関する基礎講座 『千葉氏入門Q&A』より」 講師 千葉市立郷土博物館 総括主任研究員 外山信司氏 見学 千葉市立郷土博物館 千葉市立郷土博物館 主査 錦織和彦氏 会場 県立中央図書館、 千葉市立郷土博物館 ※オンライン同時開催 | 19人 19人 (会場8人 オンライン11人) |
| レファレンス研修会 (レファレンスサービス基礎研修) | 6月18日(金) 7月6日(火) 7月15日(木) | 「レファレンスサービス実践の基礎」 「インターネットを活用した調べ方」 「レファレンス演習/参考図書及びインターネット情報源解題」 講師 当館職員 ※分散開催：3日とも同内容で実施 | 39人 (各日11～17名の計) |
| レファレンス研修会 (レファレンスサービス専門研修) | 12月8日(水) | 講義 「パスファインダーを作るには」 講師 文化学園大学現代文化学部・国際文化学部教授 吉田昭子氏 会場 県立西部図書館 | 16人 |
| 課題解決支援サービス研修会 | 11月25日(木) | 講義 「利用者対応に必須の法情報とリサーチの基礎」 講師 中央大学図書館、大東文化大学法学部 非常勤講師 鈴木敦氏 会場 県文化会館 | 14人 |

【西部図書館】

| 事業名 | 実施日等 | 実施状況 | 参加人数 |
|-------------------|----------------------|--|----------------------------|
| 公共図書館新任職員研修会 | 5月28日(金) | 「公共図書館の役割、利用サービス、レファレンスサービス、児童サービス及び相互協力業務等」講師 当館職員 ※オンライン同時開催 | 32人 (会場15人 オンライン17人) |
| 障害者サービス研修会 全2回 | 6月24日(木) 6月30日(水) | 第1回 障害者サービスを始めるための基礎の基礎 講師 当館職員 ア 講義 「公共図書館の障害者サービスの理念・各サービスの紹介と具体的実施方法」 イ 演習 「障害者サービス用資料について・サピエ図書館体験」 ウ 基本的な手話の体験・質疑応答・情報交換・館内自由見学 ※オンライン同時開催 第2回 ア 講義 「アメリカの読書事情」 講師 ワシントン州在住弱視当事者 田中恵氏 イ 情報交換会・質疑応答 ※オンライン同時開催 | 23人 19人 |
| 課題解決支援サービス研修会 | 11月17日(水) | 第1回 講演 「インフォデミック下において信頼できる医療・健康情報を提供するために」 | 15人 |

| | | | |
|--|----------|---|---------------------------|
| | 1月21日(金) | 演習「医療ニュース評価ワークショップ」 講師 司書・ヘルスサイエンス情報専門員 跡見学園女子大学図書館司書課程講師 佐藤正恵氏 ※オンライン開催 第2回 講演「医療情報の探索方法」 実習「データベースによる医療情報探索 の実践」 講師 同上 ※オンライン同時開催 | 23人 (会場7人 オンライン16人) |
|--|----------|---|---------------------------|

【東部図書館】

| 事業名 | 実施日等 | 実施状況 | 参加人数 |
|------------------------------|----------|---|------|
| 公共図書館新任職員研修会 | 5月19日(水) | 「公共図書館の役割、利用サービス、レファレンスサービス、児童サービス及び相互協力業務等」 講師 当館職員 | 13人 |
| 学校図書館運営研修会 | 8月6日(金) | 「読書活動『ライぶらり』の紹介、『POPづくりのコツ』研修、担当者情報交換会」 講師 当館職員 | 12名 |
| 課題解決支援サービス研修会 | 12月9日(木) | 「電子図書館・電子資料の基礎を知る～コロナ禍における非来館型サービスとして～」 講師 帝京平成大学現代ライフ学部 准教授 間部豊氏 | 25人 |
| 千葉経済大学短期大学部と千葉県立東部図書館との連携研修会 | 1月28日(金) | 「インターネット時代の資料検索について」 講師 千葉経済大学短期大学部 非常勤講師 堀越洋一郎氏 | 17人 |

第2 子どもの読書活動の推進

1 子どもの読書活動の推進拠点

(1) 子どもの読書活動推進センター機能の充実

読み聞かせボランティア入門講座を九十九里町と我孫子市で開催、読み聞かせ講座をさわやかちば県民プラザと共催でオンラインにて開催した。また、県教育委員会主催の「千葉県子ども読書の集い」、「学校図書館・公立図書館連携研修会」に参加するなど、関係機関・団体等との連携推進を図り、子どもの読書活動推進センター機能の充実に努めた。

(2) 来館者サービス

資料の貸出し、子どもからの調査相談、読書相談及び児童資料・子どもの読書活動に関する大人からの調査相談のほか、定例おはなし会や冬のおはなし会を開催した。また、「子育て支援情報コーナー」の資料や情報の充実を図った。子育てに関する新着図書案内を作成し、館内で配布した。また、生涯学習課や子育て支援課と連携し、子育てに関するパンフレット等の収集、提供を進めた。(中央)

(3) 市町村立図書館等への支援

市町村立図書館等への資料の貸出しや調査相談、運営相談を行った。

「児童サービス基礎研修会」を開催し、市町村立図書館等の児童サービス担当職員の養成に努めた。(中央)

県立東部図書館内に開館の旭市図書館で行われる「おはなし会」の運営に協力した。(東部)

(4) 読み聞かせボランティアの養成

「読み聞かせボランティア入門講座」を開催するとともに、学校図書館が実施する子どもの本の読み聞かせボランティアを養成する講座等に講師として職員を派遣した。〈中央〉

(5) 出張おはなし会

例年、博物館等関係機関で開催するイベント等に協力し、職員が出向いて、おはなし会や読み聞かせを行っているが、新型コロナウイルスの影響で見合わせた。〈中央〉

(6) ヤング・アダルトサービスの実施

県立図書館ホームページ内のヤング・アダルトサービスのページの充実に努めたほか、Twitterで中高生向けのおすすめ本を紹介した。〈中央〉

(7) 障害者用資料の製作

児童資料の点訳絵本等を製作した。〈中央〉

(8) 広報・啓発業務

県教育委員会主催の「千葉県子ども読書の集い」への出展、「学校図書館・公立図書館連携研修会」での広報・事業説明、「子どもの読書活動推進センター通信」の創刊を行った。〈中央〉

2 学校図書館への支援

(1) 高等学校・特別支援学校向け貸出用資料の整備

「高等学校・特別支援学校用セット」を令和3年度は新規・改訂10セット、202冊を整備した。総セット数134セット、総冊数3,792冊

県立図書館の学校支援事業を周知し、活用を促すために、学校図書館関係者や教職員の研修会等で事業説明や資料配付を行った。

(2) 資料の貸出し・運営相談等

県内の高等学校・特別支援学校等と連携し、資料提供や協力レファレンス、研修等を行った。

資料搬送方法：協力車〈西部・東部〉、宅配便〈中央・西部（協力車未巡回校）〉

また、高等学校を対象に運営相談を行った。（特別支援学校については（3）に別掲）

- ・西部図書館（奉仕対象地域内の高校1校へ訪問）
- ・東部図書館（奉仕対象地域内の高校21校に延べ24回の訪問運営相談を実施）

【中央図書館】

ア 宅配便による資料搬送 登録校 80校

中央図書館の利用未登録高校・特別支援学校へ広報活動を行い3校が新規登録した。要望の多い貸出セットや改訂が必要なセットについて調査検討を進めた。

イ 高等学校への講師派遣

保育等への進路を希望する生徒や図書委員会活動への支援のため、高等学校等へ絵本の読み聞かせについての講師として職員を派遣した。

（延べ8校 派遣先：市原高、市原八幡高、柏井高、犢橋高、千葉商業高、千葉女子高、松戸六実高、若松高）

ウ 小・中学校図書館との連携・支援

小中学校図書館には市町村立図書館等を通しての資料貸出しを行った。また、学習でも使える「千葉県の民話リスト」「千葉県にゆかりのある人物リスト」について、広く活用してもらえるよう、運営相談等で広報を行った。

中学校の教科書単元・テーマ別資料リストを作成するとともに、運営相談時に市町村読書施設等へ紹介した。

【西部図書館】

ア 協力車巡回による資料搬送 登録校40校

イ 宅配（ゆうパック）による資料搬送（管内協力車未巡回校対象）登録校31校

ウ 奉仕対象地域内の利用未登録高校・特別支援学校へ文書による事業説明、勧誘を行った。

【東部図書館】

ア 協力車巡回による資料搬送 全27校中23校

イ 小・中学校図書館との連携・支援

2回開催された海匝地区指導行政連絡会議に出席し、県立図書館の学校支援について説明した。

ウ 学校図書館運営研修会を実施し、学校図書館担当者の資質向上を図るとともに担当者同士の情報交換を実施した。

(3) 特別支援学校への読書支援

希望のあった学校に対し、おはなし会や運営相談等を行った。

- ・中央図書館（奉仕対象地域内の7校に読み聞かせ、2校に運営相談を実施）
- ・西部図書館（奉仕対象地域内の7校に読み聞かせ等、1校に運営相談を実施）
- ・東部図書館（奉仕対象地域内の3校に読み聞かせ、延べ8校に運営相談を実施）

また、感染症拡大防止のため訪問を中止した学校へは、絵本の貸出しや利用促進のための案内の送付を行った。

(4) ホームページでの学校向け情報発信

「学校の先生方へ」ページについて、高等学校・特別支援学校用セット一覧の更新、教科書単元・テーマ別資料リスト3件の追加を行った。

また、「子どもの読書活動推進センター」ページに、創刊した「子どもの読書活動推進センター通信」や図書館活用出前授業についての情報を掲載した。

第3 課題解決支援図書館機能の充実

1 調査研究に役立つ資料の収集と情報の提供

(1) 県立全館の資料整備

県民の調査研究活動を支援し、市町村立図書館等及び高等学校等への協力・援助を行うため、3館が連携・分担して収集、整備した。

なお、電子書籍については、電子出版制作・流通協議会の発表などを参考としながら、動向調査を進めた。

資料整備実績

| 区分 | 中央図書館 | 西部図書館 | 東部図書館 | 合計 |
|-----------|----------|----------|----------|----------|
| 購入図書資料 | 4,656 冊 | 4,186 冊 | 2,458 冊 | 11,300 冊 |
| 寄贈図書資料 | 2,950 冊 | 692 冊 | 631 冊 | 4,273 冊 |
| 千葉県関係資料 | 1,930 冊 | 392 冊 | 299 冊 | 2,621 冊 |
| 逐次刊行物（購入） | 147 タイトル | 287 タイトル | 195 タイトル | 629 タイトル |

(2) 資料の保管

収集資料を継続的・効率的に維持保存・利用するために、蔵書点検（2月1日～2月10日）を行った。

(3) 市町村立図書館等除籍資料の保存

県内の最終的な保存図書館として、市町村立図書館等の除籍資料を収集した。

| 区分 | 中央図書館 | 西部図書館 | 東部図書館 | 合計 |
|-----|-------|-------|-------|-------|
| 図 書 | 7 冊 | 0 冊 | 141 冊 | 148 冊 |
| 雑 誌 | 120 冊 | 629 冊 | 0 冊 | 749 冊 |

(4) 電算業務

・業務系システム

県立図書館の電算システムは、昭和59年度から開発した独自システムを西部図書館開館時

(昭和62年)に導入したのが最初である。平成8年度には同システムの改良版を中央図書館に、また、平成10年度に開館した東部図書館にも導入することにより、3館独自の電算システム運用体制が整備された。その後、平成19年から、3館のシステムを統合した「千葉県立図書館統合電算システム」に移行し、中央図書館が管理・運用を行っていた。平成24年11月、電算システムを一新(契約:NECキャピタルソリューション開発:日本電気株式会社)し、更に機能を充実させた「千葉県立図書館情報システム」を導入し、現在は2期目となっている。

《電算システムの概要》

| 館名 | 現行システム(平成29年11月更新) | | | | 電算システムの導入時期 |
|----|--------------------|--------------|-------------|------|-------------|
| | 機器名 | 基本ソフト名 | 端末機器(台)(※3) | | |
| | | | 業務用 | 利用者用 | |
| 中央 | | | 41 | 20 | 平成8年 |
| 西部 | 日本電気(株) | Express 5800 | 32 | 26 | 昭和62年 |
| 東部 | | (※1) | 27 | 23 | 平成8年(※2) |

(※1) 本体は外部に設置している (※2) 東部図書館は開館準備時から導入
(※3) 他に研修用21台、予備5台

・インターネット系システム

平成13年から導入した図書館ホームページでは、所蔵資料の検索・予約、県内図書館横断検索(55機関、73コンテンツ)、メールレファレンスの受付などのほか、図書館からの様々な情報発信を行っている。(ホームページへのアクセス件数 361,949件)

《横断検索参加自治体及び施設一覧》

(令和4年3月末現在)

| | |
|------------------|---|
| 自治体 (35市6町1村) | [中央エリア] 千葉市、市原市、習志野市、八千代市、佐倉市、成田市、四街道市、八街市、富里市、茂原市、勝浦市、館山市、鴨川市、南房総市、木更津市、君津市、袖ヶ浦市、酒々井町、大多喜町、長生村、睦沢町、栄町 |
| | [西部エリア] 市川市、船橋市、浦安市、松戸市、柏市、野田市、流山市、我孫子市、鎌ヶ谷市、印西市、白井市 |
| | [東部エリア] 銚子市、香取市、匝瑳市、旭市、東金市、山武市、大網白里市、横芝光町、多古町 |
| 大学(4) | 千葉大学附属図書館、千葉科学大学図書館、城西国際大学水田記念図書館、放送大学附属図書館 |
| 専門(2) | アジア経済研究所図書館、財団法人成田山仏教図書館 |
| 県類縁施設(3) | 千葉県文書館、千葉県総合教育センター、千葉県立博物館 |
| その他(4) | 国立国会図書館、国立情報学研究所、科学技術振興機構、日本出版インフラセンター |

・その他システム

平成24年度から3館で公衆無線LANサービスを導入している。

2 調査研究や政策形成の支援

(1) 調査相談業務（レファレンスサービス）

ア 調査回答

図書及び新聞・雑誌、マイクロ資料等の所蔵資料、インターネット情報源、データベース等を活用し、口頭や電話、メール、文書等による個人や市町村立図書館等からの調査相談に対する的確に回答した。

イ パスファインダー（調べ案内）、ブックリスト等の作成

県民ニーズを把握し、県民が関心を持つテーマに関する調べ方を紹介するパスファインダーを作成した（改訂6件）。

また、時事問題等に関する新たな情報提供サービスを開始し、「図書館から世界（ニュース）が見える」を12号発行した。

中央図書館では、「身のまわりにある なぜ？ふしぎ！をさぐる本」「読んで考えるSDGs 未来を変えるためのヒントがここに！」など児童書関連の展示リスト4件、教科書単元・テーマ別資料リスト3件を作成した。

西部図書館では、「「認知症」について考える」「千葉県の「食」（ちばの食育月間）」「千葉県ゆかりの文学作品」の展示リストを3件作成し、「新型コロナウイルス感染症（関連リンク集）」を更新して提供した。

東部図書館では、「伊能図完成200年」「オリンピック・パラリンピック」など時宜に合った展示を定期的に行うとともに、ブックリストを作成、提供した。

〈調べ案内(パスファインダー) 令和3年度作成・改訂一覧〉

| テ ー マ | 作 成 館 |
|-------------------|-------|
| 初心者のための法令の調べ方（改訂） | 中央図書館 |
| 初心者のための判例の調べ方（改訂） | 〃 |
| 千葉県の「人物」を調べる（改訂） | 〃 |
| 『発達障害』について調べる（改訂） | 西部図書館 |
| 診療ガイドラインを探す(改訂) | 〃 |
| 認知症について調べる(改訂) | 東部図書館 |

〈図書館から世界（ニュース）が見える 令和3年度作成一覧〉

| テ ー マ | 作 成 館 |
|-------------|-------|
| オープンデータ | 中央図書館 |
| 探究学習 | 〃 |
| 地方移住 | 〃 |
| 選択的夫婦別姓 | 〃 |
| 子どものワクチン接種 | 〃 |
| フードテック | 〃 |
| 女性の貧困 | 〃 |
| ヤングケアラー | 西部図書館 |
| 空き家問題 | 〃 |
| サーキュラーエコノミー | 東部図書館 |
| 男性の育児休業 | 〃 |
| 6次産業化 | 〃 |

ウ レファレンス事例の公開

調査回答事例の中から公開用事例として78件を国立国会図書館レファレンス協同データベースに提供し、県民がホームページで閲覧できるよう登録した。

エ 国立国会図書館の提供する「図書館向けデジタル化資料送信サービス」の利用

「図書館向けデジタル化資料送信サービス」が調査研究に活用されるよう県民への広報を行うとともに、資料の提供、複写サービスを行った。

オ データベースの利用促進

データベースの利用を促進するため、利用者向けのデータベース活用講座を開催した。

カ 課題解決支援の取組と講座の開催

中央図書館では、「くらしに役立つ法律・判例情報コーナー」の法律・判例関係資料の充実、関連情報の提供に努めた。西部図書館では、医療・健康情報の振り返りプロジェクトにより、令和3年度は図書館員向けの医療・健康情報の提供やデータベース活用等に関する研修会を開催するとともに、利用状況やニーズを知るための利用者アンケート調査を実施した。東部図書館では、シニアの暮らしに役立つ資料の充実、関連情報の提供に努めた。

また、中央図書館では、県民向けの課題解決支援講座「くらしに役立つ法律・判例情報講座」（1回）や「データベース活用講座」（2回）を開催した。

〈課題解決支援講座（一般向け）〉

| 事業名 | 実施日等 | 実施状況 | 参加人数 |
|---------------------------------|-----------|---|-------------|
| 【中央図書館】 くらしに役立つ法律・ 判例情報講座 | 11月21日(日) | 講演「不動産トラブルの解決に役立つ！契約 不適合責任ルール」 講師 法テラス千葉法律事務所 弁護士 佐藤隆信氏 会場 千葉市生涯学習センター | 13人 |
| 【中央図書館】 データベース活用講座 | 6月19日(土) | 講義・実習 「菜の花ライブラリー活用講座」 講師 当館職員 | 6人 |
| | 10月21日(木) | 講義・実習 「朝日新聞記事データベース「聞蔵Ⅱビジュ アル」の効果的な検索法について」 講師 朝日新聞社 データベース事業部 DBサポート 汲田和久氏 | オンライン 9人 |

(2) 閲覧業務

ア 資料の館内利用・貸出し

図書及び新聞・雑誌、マイクロ資料等所蔵資料や、県内外の他の公共図書館及び国立国会図書館、大学図書館等からの相互貸借により、資料の提供や貸出し、複写サービスを行った。

イ 図書館への来館が困難な利用者に対する情報提供

自宅への図書の直接貸出を希望する県民（資料貸出券の発行を受けている方）に対して、郵送（送料自己負担）による図書（一部の資料を除く）の貸出し、返却サービスを平成30年9月から行っている。令和3年度は34件48冊の利用があった。

また、来館しにくい県民や災害等により一時的に図書館を利用しにくくなる県民への対応として、郵送による資料貸出券交付申込みを実施し、令和3年度は33件の利用があった。

ウ 資料の展示

所蔵資料の特長を活かしたテーマを設定し、県民に広く周知するために、各館展示コーナー等を利用し、定期的に資料展示を行っている。新型コロナウイルス感染拡大防止のため、中央図書館千葉県資料室、新聞雑誌室及び一般資料室においては資料展示を休止し、西部図書館においては規模を縮小し、Twitterやホームページ上での資料紹介に連動したミニ展示を行っている。（中央図書館児童資料室及び東部図書館は従前どおり実施している。）

〈資料展示（展示コーナー等による資料の紹介）〉

【中央図書館】

| 展示場所 | 展 示 名 | 期 間 |
|-------|------------------------------|--------------------|
| 児童資料室 | 身のまわりにある なぜ?ふしぎ!をさぐる本 | 4月23日(金)～6月17日(木) |
| | 読んで考えるSDGs 未来を変えるためのヒントがここに! | 7月22日(木)～9月17日(金) |
| | 美術・芸術にふれる秋 | 9月18日(土)～11月18日(木) |
| | ありがとう 松岡享子さん | 2月11日(金)～4月15日(金) |

※児童資料室にて「部分月食に関する本」「本で社会科見学」等のミニ展示を通年で48回実施。

【西部図書館】

| 展示場所 | 展 示 名 | 期 間 |
|------|------------------|--------------------|
| 閲覧室 | 「認知症」について考える | 9月1日(水)～9月30日(木) |
| | 千葉県の「食」(ちばの食育月間) | 11月2日(火)～11月28日(日) |
| | ウクライナ～県立図書館の蔵書から | 3月8日(火)～4月14日(木) |
| | 千葉県ゆかりの文学作品 | 3月19日(土)～4月14日(木) |

【東部図書館】

| 展示場所 | 展 示 名 | 期 間 |
|----------|--------------------|---------------------|
| 展示コーナー | 伊能図完成200年 | 4月17日(土)～6月30日(水) |
| | オリンピック・パラリンピック | 7月1日(木)～9月16日(木) |
| | バラのすべて | 9月17日(金)～11月18日(木) |
| | 障害者週間 | 11月20日(土)～1月30日(日) |
| | 震災と千葉県 | 2月11日(金)～4月14日(木) |
| 資料紹介コーナー | 仕事の本 | 4月17日(土)～6月30日(水) |
| | 地域を知ろう～椿海、利根川を中心に～ | 7月1日(木)～8月31日(火) |
| | シニアが活躍する本 | 9月1日(水)～10月14日(木) |
| | ノーベル文学賞受賞作家 | 10月16日(土)～12月16日(木) |
| | 北条義時と周りの人々 | 12月18日(土)～1月30日(日) |
| | 災害を考えよう | 2月11日(金)～4月14日(木) |

※カウンター前にて「ようこそ☆さわる本の世界へ」「鳥獣戯画と日本の絵画」等のミニ展示を、また、「はつらっライフなび(シニア支援コーナー)」では、「夏に食べたい料理」「アルツハイマー月間」等のミニ展示を、併せて通年で14回実施。

(3) 各種講座の開催

各種講座を実施し、県民の学習機会の拡充に努めた。

【中央図書館】

県民の読書活動の推進や課題解決を支援するため各種事業を実施した。
(令和3年度実施事業)

| 事業名 | 実施日等 | 実 施 状 況 | 参加人数 |
|-----------------|-------------|---|-------|
| 定例おはなし会 | 毎週土曜日 午後 | 全15回 語り手 当館職員 ※11月以降実施 | 延べ54人 |
| 親子で楽しむえほんの会 | 毎月第2 金曜日 | 語り手 当館職員 ※11月以降実施 | 2人 |
| 読み聞かせボランティア入門講座 | 5月30日(日) | 「絵本の読み聞かせー選び方と読み方の実践ー」 講師 にんじん文庫・主宰 入交静氏 会場 九十九里町立中央公民館 | 9人 |
| | 10月23日(土) | 「絵本の読み聞かせー選び方と読み方の実践ー」 講師 ゆか下文庫・主宰 小谷孝子氏 ゆか下文庫 東ひろみ氏 | 27人 |

| | | | |
|-------------------------|-----------------------|--|-------|
| | | 会場 我孫子市生涯学習センター 「アビスタ」2階ミニホール | |
| 読み聞かせ講座 (教職員向け・県民向け) | 8月4日(水) | 「読み聞かせにおける、絵本の選び方と読み方について」 講師 当館職員 〔さわやかちば県民プラザ共催〕 会場 オンライン開催 | 5人 |
| 冬のおはなし会 | 12月19日(日) | 語り手 当館職員 | 23人 |
| くらしに役立つ法律・判例情報講座 | | 前掲 | |
| データベース活用講座 | | 前掲 | |
| 読書支援機器活用講座 | 8月19日(木) | 第1回「DAISYって何?～3種類のDAISYの機能と特徴」 講師 公益財団法人日本障害者リハビリテーション協会 吉広賢史氏 | 8人 |
| | 10月29日(金) | 第2回「DAISYを再生する～専用再生機とアプリの使い方」 講師 シナノケンシ株式会社 伊藤春樹氏、柳澤健氏 | 6人 |
| | 10月29日(金) | 第3回「アクセシブルな電子資料～国立国会図書館視覚障害者等用データを利用する」 講師 国立国会図書館 杉田正幸氏 | 7人 |
| サピエ図書館活用講座 | 12月14日(火) | 「視覚障害者情報ネットワーク「サピエ図書館」活用入門」 講師 株式会社ラビット 荒川明宏氏 会場 オンライン開催 | 25人 |
| 図書館音訳者養成講座 | 12月21日(火) 1月18日(火) | 「伝わる音訳を考える」 講師 音訳指導者 川上正信氏 | 延べ15人 |

【西部図書館】

県民生活上の課題解決を支援するため、各種事業を実施するとともに、当館の特色（自然科学・工学）を生かした「サイエンス・カフェ」を開催した。

障害者サービスについては、「障害者のための資料デジタル化講座」等を開催し、読書相談など幅広い情報提供に努めた。

〈令和3年度実施事業〉

| 事業名 | 実施日等 | 実施状況 | 参加人数 |
|------------------|-----------|---|------|
| 障害者のための資料デジタル化講座 | 6月2日(水) | 講演「国立国会図書館のテキストデータ化の取組みと今後の展望について」 講師 国立国会図書館関西館 安藤一博氏 事例報告1「アクセシブルな電子書籍製作実験プロジェクト みんなでダイジーについて」 講師 日本点字図書館 山口里恵氏 事例報告2「読書支援サービスYourEyesの概要とボランティアツールの使用方法について」 講師 株式会社ポニーキャニオン 黒澤格氏 ※オンライン同時開催 | 25人 |
| サイエンス・カフェ | 10月30日(土) | 「ところ変われば備えも変わる あなたの街と自然災害」 講師 千葉県立中央博物館 八木令子氏 | 17人 |

| | | | |
|--------------------|------------------------|--|-------|
| 図書館音訳者養成講座 (初級) | 11月12日(金) 11月13日(土) | 講演「DAISY編集初心者講習」 講師 DAISY TOKYO 森田聡子氏ほか講習スタッフ5名 | 延べ18人 |
| 図書館音訳者養成講座 (中級) | 10月27日(水) 10月28日(木) | 講演・演習「視覚情報の音声化」 講師 元静岡県点字図書館副館長 熊谷成子氏 ※オンライン同時開催 | 延べ32人 |
| 障害者のための読書支援機器活用講座 | 1月26日(水) | 講演「音声と振動で道案内するアプリ「ナビレコ」について」 講師 株式会社アメディア 望月優氏 講演「振動する靴挿入デバイスで道案内する『Ashirase』について」 講師 株式会社Ashirase 千野歩氏 事例発表「オンラインによる遠隔対面朗読の試行について」 当館職員 ※オンライン同時開催 | 25人 |

【東部図書館】

県民の読書活動推進のため「歴史講座」を開催した。

障害者サービスについては、音訳者の意義と役割について基礎的な知識を習得するために「図書館音訳者養成講座」を開催した。また、「読書支援機器活用講座」を試行した。

〈令和3年度実施事業〉

| 事業名 | 実施日等 | 実施状況 | 参加人数 |
|------------|------------------------|---|-------|
| 図書館音訳者養成講座 | 12月10日(金) 12月16日(木) | 「文意を伝える音訳の実践」全2回 講師 NPO法人点訳・音声訳集団一步の 会所属 音訳指導者 高橋久美子氏 | 延べ16人 |
| 歴史講座 | 11月26日(金) | 「伊能忠敬の房総測量」 講師 千葉県文書館職員 實形裕介氏 | 29人 |
| 読書支援機器活用講座 | 1月26日(水) | 「読みやすい大きさの文字で、読んだり、書いたり！」 講師 株式会社システムギアビジョン 白瀧仁氏 | 7人 |

(4) 県庁各課等への情報提供

県民生活の維持向上等に係る施策を企画・立案している県庁各課等へ、業務で必要な資料の貸出しや調べものの支援として情報提供サービスを行った(貸出冊数:1,960冊)。

また、県出先機関への郵送サービスを行った(貸出冊数:230冊)。

第4 千葉県に関する資料や情報の蓄積、継承

1 千葉県関係資料の計画的な収集整備、保存

(1) 資料の計画的な収集

千葉県関係資料の網羅的・系統的な収集に努めるとともに、文書館などの関係機関と連携し、官公庁など関係部署へ寄贈依頼を定期的に行った。また、出版情報を新聞記事等により把握し幅

広く収集するとともに、インターネット情報を含む地域行政資料の収集・保存に努めた。

・千葉県資料受入数 購入287 寄贈2,334 合計2,621冊

(2) チラシ等の作成・配布、研修会の開催と広報

千葉県に関するパスファインダー（調べ方案内）、千葉県資料のテーマ別資料リスト、菜の花ライブラリーの使用方法の印刷物を作成・配布した。また県内公共図書館等職員を対象に、地域行政資料に関する知識を深め、日常のレファレンス業務や資料の保存・提供の充実を図るため、研修会を実施した。

(3) 県内における大規模災害の関連資料及び防災関連資料・情報の収集

県民の課題解決支援の一環として、東日本大震災や、千葉県における房総半島台風、新型コロナウイルス感染症、鳥インフルエンザ等、県内に甚大な被害をもたらした災害に関する資料や、ハザードマップ等の防災に関連する資料・情報を適宜収集、整理、保存するとともに、資料の提供や図書館ホームページによる情報提供に取り組んだ。

2 千葉県関係資料の情報発信の推進

(1) 千葉県関係の情報検索ツールの充実

国立国会図書館レファレンス協同データベースへのデータ提供、千葉県関係の新聞・雑誌記事索引、歴史関係雑誌記事索引、千葉県に関する調べ方案内（パスファインダー）、千葉県資料のテーマ別資料リスト等の情報検索ツールを作成し、レファレンスサービスの充実に努めた。

・千葉県関係として国立国会図書館レファレンス協同データベース27件、パスファインダー1件、テーマ別リスト10件、「図書館から世界（ニュース）が見える」1件を追加した。

(2) 貴重資料保存のためのデジタル化

「千葉県町村合併史々料」や「和漢洋図書分類表」など明治時代以降の洋装本をデジタル化した。菜の花ライブラリーで公開し、インターネットを通じて閲覧できるようにした。

(3) 菜の花ライブラリー活用講座の実施

県民が千葉県についての情報を効率的に幅広く入手し、千葉県への理解を深めるために、ホームページで公開している千葉県関係データベース「菜の花ライブラリー」の利用方法を学ぶ機会として菜の花ライブラリー活用講座を実施した。

第5 知の創造と循環を生み出す公共の場

1 博物館など関係機関との連携

博物館や文書館、さわやかちば県民プラザ等と連携して、展示、講座、資料貸出し、文献リストの作成等を実施した。

関係機関が実施する講座等へ、職員を講師等として派遣した。

【中央図書館】

- ・さわやかちば県民プラザとの連携（読み聞かせ講座〈オンライン開催、5人〉）
- ・法テラス千葉法律事務所との連携（「くらしに役立つ法律・判例情報講座」〈13人〉）
- ・中央博物館との連携（展示「バラのすべて」関連トークイベントの開催〈会場44人、オンライン51人〉、ブックリストの作成）
- ・千葉県学校図書館協議会、千葉県教育研究会学校図書館教育部会及び千葉県高等学校教育研究会学校図書館部会との連携（「第32回読書感想画中央コンクール」千葉県入賞作品の展示会）

【西部図書館】

- ・健康福祉部高齢者福祉課との連携（「認知症」理解普及月間に合わせた資料展示）
- ・中央博物館との連携（サイエンス・カフェ〈17人〉）
- ・農林水産部安全農業推進課、同流通販売課、千葉県観光物産協会との連携（ちばの食育月間に合わせた資料展示）

【東部図書館】

- ・健康福祉部高齢者福祉課との連携（「認知症」理解普及月間に合わせた資料展示）
- ・千葉県文書館との連携（歴史講座〈29人〉）
- ・中央博物館との連携（展示「バラのすべて」の開催期間に合わせて関連図書を展示）
- ・中央博物館との連携（第2回お浜降りセミナー2021の共催〈24人〉）
- ・東総文化会館との連携（「北総四都市」関連の図書展示・図書リストの配布）
- ・旭いとおか文芸賞「海へ」実行委員会との連携（作品集第5集出版記念会への参加）
- ・日本防災士会との連携（高校生防災講座での講話）

2 すべての県民が利用しやすく快適な社会教育施設

(1) 高齢者・障害者サービス

年齢や障害のために図書館利用が困難な方が資料の提供を受けられるように、各種サービスや研修会を実施し、市町村立図書館等への普及を図った。また、先進事例を調査・研究し、サービスの推進を図るため、中央図書館児童資料室内に点訳絵本やさわる絵本、LLブックなどバリアフリー資料を集めた「りんごの棚」を設置し、手に取りやすい形での資料提供を行っている。

ア 録音図書の貸出し・製作

希望する録音図書を所蔵資料だけでなく、全国の点字図書館や公共図書館より借り受けて提供した。また、所蔵していない場合は、自館で製作し貸出しを行った。

- ・録音図書の貸出タイトル数：11,445
- ・点訳絵本を2タイトル、録音図書を6タイトル製作した。

イ 対面朗読

図書館音訳者が図書館の蔵書や持込みの資料などを朗読する対面朗読については、研修室、会議室等の広い部屋を使用する等の感染症対策を講じながら実施した。

西部図書館では、オンラインによる遠隔対面朗読サービスを試行した。

ウ 活字資料のテキストデータ化〈西部〉

利用者へ迅速に情報提供できるよう、希望する活字資料をテキストデータ化してパソコン等で音声化するサービスを行った（新規15タイトル製作、うち8タイトルを国立国会図書館へ提供）。併せて、作業に従事する図書館音訳者等向けに「障害者のための資料デジタル化講座」を開催した。

また、西部図書館館報「West Library」のテキストデータ版の提供を開始した。

エ 録音図書等のデータ提供

「視覚障害者情報総合ネットワーク（サピエ）」に、所蔵する録音図書等の目録情報を、また、「国立国会図書館視覚障害者等用データ送信サービス」へ、製作した録音図書等のデータを提供し、利用者がインターネットで利用できる環境を整備した。提供したデータの令和3年度の利用数は、4,840件であった。

オ 図書館音訳者の養成

録音図書の製作や対面朗読を行う図書館音訳者を委嘱するとともに、音訳者の資質向上のための講座を開催した。

カ 研修会の開催〈西部〉

市町村立図書館等職員の公共図書館における障害者サービスの向上や、特別支援学校教職員への障害者サービスの啓発を目的に、障害者サービス研修会を開催した。

キ 読書支援機器活用講座の開催

活字による読書の困難な方とその支援者や市町村立図書館職員、特別支援学校教職員等を対象に、拡大読書器や活字を読み上げる機器、デジタル録音図書の再生機器の説明会並びにICTを活用した読書の最新動向の紹介等を実施した。

ク サピエ図書館活用講座の開催〈中央〉

インターネットを活用して、録音図書・点字図書オンラインデータベースを体験する講座

を開催した。

ケ 高齢者サービスの推進〈東部〉

高齢者サービスの課題を整理し、「はつらっライフなび（シニア支援コーナー）」の充実を図った。

(2) 広報・啓発業務

県立図書館の機能・役割を県民に広く周知するために、「要覧」、「千葉文化 千葉県立中央図書館報」、「West Library 千葉県立西部図書館だより」、「知識は旅をする 千葉県立東部図書館だより」、「利用案内」の編集・発行等のほか、次の事業を行った。

なお、職場体験・インターンシップの受入れについては、新型コロナウイルス感染拡大防止等のため実施しなかった。

ア 県立図書館ホームページの充実

イ オリンピック・パラリンピックをテーマにした展示の実施〈東部〉

ウ 広報紙等やソーシャルネットワークワーキングサービスを活用した所蔵資料・事業内容紹介

エ 千葉県資料の県民向け広報の実施

オ 広報紙等による所蔵資料・事業内容紹介

第6 県立図書館の事業点検及び再編準備

1 点検・評価

「千葉県立図書館行動計画」の進捗状況を図書館協議会に報告し、意見をいただくとともに、ホームページに公表して図書館サービスの向上や改善に努めた。

2 利用者アンケートの実施

図書館利用の満足度等利用状況を把握し、図書館運営の参考とするため、秋の読書週間に実施した。

3 県立図書館の再編準備

平成30年度からプロジェクトチームを設置し、1館集約に向けた物流や研修、資料収集等といった課題の整理及び検討を行った。

- ・ 1館集約後の物流体制について、運営相談での聴取等を通じて得た市町村立図書館等の意見も踏まえ、検討を進めた。
- ・ 県内最後の1冊保存体制の検討について、国内の先行事例等を分析し、個別調査に係る調査項目の検討を進めた。
- ・ 重複して所蔵している図書について、狭隘化の著しい中央図書館から優先して除籍作業を行った。
- ・ 非来館型サービスの推進のため、郵送による資料貸出券交付申込みについて準備を進め、令和3年4月1日から実施した。

4 東部図書館における旭市図書館の一部使用

東部図書館の旭市への移譲までの間、当館の一部を旭市図書館として使用することに伴い、令和3年7月10日に旭市図書館が当館内に開館した。

Ⅲ 資料編

1 沿革

| 年 月 | 中 央 図 書 館 |
|---------|---|
| 明治25. 5 | 本県初の図書館千葉県教育会附属書籍館 <small>（県立図書館の前身）</small> が千葉市本町立真社楼上に開館 |
| 29. 9 | 千葉県教育会附属図書館猪鼻台に建設 |
| 32. 11 | 図書館令公布 |
| 40. 6 | 千葉県通俗巡回文庫開始 |
| 42. 3 | 千葉県通俗巡回文庫の運営を千葉県教育会附属図書館に委託 |
| 大正13. 3 | 「御成婚記念千葉県図書館」の設置を文部大臣認可 県教育会附属図書館を県に移管し、物産陳列館を仮館舎として開館 |
| 15. 11 | 千葉県図書館協会発足 |
| 昭和 5. 3 | 館報「千葉県図書館報」創刊（のちの「千葉文化」） |
| 6. 7～8 | 最初の臨海図書館を千葉市出洲海岸に開く |
| 8. 7 | 図書館令施行規則公布 |
| 10 | 図書館令等の改正に伴い、知事から県中央図書館の指定 |
| 9. 7 | 県立図書館新館舎落成 11月10日開館 |
| 10. 8 | 県立図書館初代専任館長任命 |
| 23. 4～7 | 5分館（香取、山武、君津、海匝、安房）設置 |
| 24. 8 | 全国初の移動図書館誕生 名称「訪問図書館ひかり号」 9月14日から、市原、長生、夷隅地区巡回開始 |
| 25. 4 | 図書館法公布 |
| 26. 1 | 図書館法制定に伴う千葉県立図書館条例の公布・施行により名称が「千葉県立中央図書館」となる |
| 2 | 千葉県立中央図書館協議会設置 |
| 27. 4 | 移動図書館の全県巡回開始 |
| 29. 1 | 3分館（長生、安房館山、夷隅）設置 |
| 32. 4 | 教育機関設置条例公布・施行 |
| 7 | 千葉県公共図書館協会発足 |
| 39. 1 | 県警察本部庁舎新築のため書庫の大部分を取り壊し、図書を閲覧室に移動 閲覧室を仮設 |
| 43. 6 | 県立中央図書館新館舎落成（現館舎） 9月開館 |
| 49. 4 | 教育機関組織規則の改正により調査課設置 |

| 年 月 | 共通・中央図書館 | 西部図書館 |
|---------|--|--|
| 昭和51. 9 | | 「千葉県新総合5か年計画」で東葛飾ブックセンターの設置計画を策定 |
| 52. 6 | 図書館協議会答申「県立中央図書館運営の基本方針について」において、県内4地域にブックセンター設置構想を提示 | |
| 10 | 「図書館協力車」、東葛飾地域等の市立図書館8館を対象に巡回開始 | |
| 53. 5 | 書庫増築工事（第1次）完成 | |
| 54. 7 | | 図書館計画施設研究所に「仮称千葉県立北部図書館建設計画」基本調査を委託 |
| 54. 11 | | 上記計画を策定 |
| 56. 4 | 「千葉県第2次新総合5か年計画」で東葛飾ブックセンターの松戸市への設置計画を策定 | （仮称）東葛ブックセンター |
| 57. 3 | 対面朗読室（2室）設置 | |
| 59. 3 | 書庫増築工事（第2次）完成 | |
| 59. 4 | 図書館協力車の図書館設置市町への全県巡回を実施 | |
| 59. 6 | | 基本設計・実施設計を委託 |
| 60. 4 | | 県教育庁社会教育課内に「西部図書館（仮称）準備班」を置き、業務を開始 |
| 60. 6 | | 建設工事着工 |
| 62. 3 | 県立図書館の8分館を廃止 | 建設工事竣工 |
| 62. 4 | 移動図書館の貸出しを未設置市町村の読書施設への一括貸出方式に変更 | 「教育機関設置条例の一部を改正する条例」が議決され、県立西部図書館として機関設置（4月1日） |
| 7 | | 開館 電算システム導入 |
| 平成元. 3 | 千葉県立中央図書館複写サービス取扱要項制定 | |
| 平成 2. 7 | | 書庫棟増築の基本設計を委託 |
| 9 | 千葉県社会教育委員会議から「生涯学習社会における県立図書館の整備について」の答申が出され、新県立中央図書館（仮称）及び県立地域図書館の整備等を県教育委員会に提言 | |
| 3. 4 | 千葉県立中央図書館資料複製サービス取扱要綱制定 | |
| 3. 5 | | 書庫棟増築の実施設計を委託 |
| 6 | | 増築関連工事を実施 |
| 10 | 「千葉県立図書館基本構想検討委員会」設置（県教育委員会） | 本体建築工事着工 |
| 4. 3 | | 「West Library」第1号刊行 |

| 年 月 | 共 通 | 中央図書館 |
|---------------------------------|--|--|
| 平成 4. 4 8 9 10 5. 3 | | |
| 5. 4 7 | 県立図書館の日曜全日開館開始 | |
| 6. 3 | 「千葉県立図書館基本構想」策定 | |
| 6. 4 10 | | |
| 8. 2 | | |
| 8. 4 10 | | 図書館業務に電算システム導入 新聞雑誌室、郷土資料室及び児童資料室の フロア変更実施 |
| 9. 4 10. 3 | | 図書館未設置市町村に対するサービスを来 館方式とし、移動図書館車の巡回を廃止 |
| 10. 4 7 11 | 個人貸出冊数を2冊から5冊（中央図書館 は3冊）に変更 | 平成10年度文部省委嘱事業「子どもの心を育 てる図書館活動推進事業」実施（～11.3） |
| 11. 4 12 12. 3 | | 国の緊急地域雇用対策特別基金事業に基づ くデータ遡及入力（～13年度） |
| 13. 3 | | 一般閲覧室及びレファレンスルームのリニ ューアル実施 |
| 13. 4 7 14. 3 4 | 千葉県立図書館ホームページ公開 横断検索システム開始 協力車を全市町村へ巡回（業者委託） 「公立図書館の設置及び運営上の望ましい基 準」が図書館法第18条の規定に基づき制定 県立図書館の祝日開館開始 | 電算システム更新 新聞雑誌室、郷土資料室及び児童資料室の リニューアル実施 国の緊急地域雇用対策特別基金事業に基づ くデータ遡及入力（～16年度） 郷土資料室を千葉県資料室に名称変更 カラーコピーサービス開始 個人貸出冊数を3冊から5冊に変更 |

| 年 月 | 西部図書館 | 東部図書館 |
|---------------------------------|--|---|
| 平成 4. 4 8 9 10 5. 3 | 電算システム更新 書庫棟増築部分の閲覧席使用開始 書庫棟関連工事完了 利用者用電算端末機設置 「千葉県立西部図書館書誌情報データベース CD-ROM版」(名称:Welcome) 発行 | 県教育委員会が東部地域図書館の 整備を決定 |
| 5. 4 7 6. 3 | 国立国会図書館総合目録ネットワーク・パ イロット・プロジェクトデータ提供 学術雑誌総合目録(欧文編)参加 | 「千葉県立東部地域図書館(仮称)設置準備委 員会」設置 「千葉県立東部地域図書館(仮称)基本計画」 策定 |
| 6. 4 10 | | 県教育庁生涯学習部社会教育課内に「県立 図書館準備班」設置 「千葉県立東部地域図書館(仮称)基本設計」 完了 |
| 8. 2 | | 「千葉県立東部地域図書館(仮称)実施設計」 完了 |
| 8. 4 10 | | 建設工事着工 |
| 9. 4 10. 3 | 電算システム更新 | 「県立図書館準備班」の名称が「東部図書館準 備班」に改称 建設工事完了 |
| 10. 4 7 11 | | 「東部図書館準備班」旭市で開館準備業務開 始 「千葉県立東部図書館」として機関設置 (11月1日)開館 |
| 11. 4 12 12. 3 | 学術雑誌総合目録(和文編)参加 | 奉仕対象地域内高等学校図書館への資料貸 出等を開始 中国語図書所蔵目録刊行開始 韓国・朝鮮語図書所蔵目録刊行開始 |
| 13. 3 | | |
| 13. 4 7 | 入館者数300万人突破 | 奉仕対象地域内高等学校図書館に対する協 力車巡回サービス開始 |
| 14. 3 | | 「知識は旅をする」第1号刊行 |
| 4 | 電算システム更新、インターネットによる 検索環境を整備 (利用者用13台、持込用席4席) | 城西国際大学図書館に対する協力車巡回サ ービス開始 |

| 年 月 | 共 通 | 中央図書館 |
|-----------------------|---|---|
| 平成14. 5 8 12 | | |
| 15. 3 15. 4 | 「千葉県子どもの読書活動推進計画」策定 | |
| 6 8 | | |
| 16. 8 | | |
| 10 | | |
| 17. 3 17. 4 | | 県立中央図書館の一括貸出を廃止し、図書館間貸出しに一本化 |
| 10 18. 4 | 「文字・活字文化振興法」が成立 | |
| 7 10 | | アスベスト除去工事完了 ないぶネットの導入 |
| 19. 1 2 | 千葉県図書館協議会から「これからの時代に求められる千葉県立図書館運営の在り方について」答申 電算システム更新 千葉県立図書館統合電算システム稼働 インターネット図書予約システム、 メールレファレンス、所蔵貴重書画像の公開の開始 | インターネット情報検索用パソコン等による情報検索環境を整備 |
| 19. 4 7 20. 2 | 相互協力支援システムを試行で導入 | 教育庁への情報提供サービスを開始(試行) 情報提供サービスの対象を全庁へ拡充 |
| 20. 4 11 12 | 千葉県立図書館資料複写サービス取扱要綱の3館統一要綱制定 相互協力支援システムを本格実施 関東・甲信越静地区図書館地区別研修の主管実施 千葉県立図書館サービス評価指標(平成20年度～平成22年度)設定、第三者評価導入 | びぶりおネットの導入 |
| 21. 4 6 9 12 | 千葉県立図書館逐次刊行物管理・保存要項の3館統一要項制定 千葉県立図書館障害者サービス実施要項の3館統一要項制定 | |
| 22. 3 | 「千葉県子どもの読書活動推進計画(第二次)」策定 | 電動書庫改修工事完了 |
| 22. 4 7 23. 3 | 千葉大学附属図書館との相互協力協定締結 東日本大震災で臨時休館、開館時間短縮 | |
| 23. 5 9 | | 県立学校等への宅配便による資料搬送開始 「高等学校・特別支援学校用セット貸出し」開始 |
| 12 | 「千葉県立図書館の今後の在り方」策定 | |
| 24. 3 | | 「くらしに役立つ法律・判例情報コーナー」新設 |

| 年 月 | 西部図書館 | 東部図書館 |
|---------|------------------------------------|--|
| 平成14. 5 | 奉仕対象地域内高等学校図書館との相互協力業務開始 | |
| 8 | カラーコピーサービス開始 | |
| 12 | 奉仕対象地域内高等学校図書館に対する協力車巡回サービス開始 | |
| 15. 3 | | |
| 15. 4 | | 電算システム更新、インターネット情報検索用パソコン等による情報検索機能を整備 |
| 6 | メールレファレンス（試行）の受付開始 | |
| 8 | | 入館者数100万人突破 |
| 16. 8 | | 「中国語図書目録」「韓国・朝鮮語図書目録」をホームページ公開 |
| 10 | インターネットによる検索環境の見直し(利用者用16台・持込用席7席) | |
| 17. 3 | 入館者数400万人突破 | |
| 17. 4 | | カラーコピーサービス開始 |
| 10 | | |
| 18. 4 | なごネットの導入 | 千葉科学大学図書館に対する協力車巡回サービス開始 |
| 7 | | |
| 10 | | |
| 19. 1 | | |
| 2 | インターネットによる検索環境の見直し(利用者用24台) | |
| 19. 4 | | なごネットの導入 |
| 7 | 開館20周年記念事業開催 | |
| 20. 2 | | |
| 20. 4 | | 入館者数200万人突破 |
| 11 | | 開館10周年記念事業開催 |
| 12 | | |
| 21. 4 | | 駐車場増設（56台から92台） |
| 6 | 入館者数500万人突破 | |
| 9 | 就業応援コーナー新設 | |
| 12 | | |
| 22. 3 | | |
| 22. 4 | | 「巡回展示」サービス開始 |
| 7 | | |
| 23. 3 | | |
| 23. 5 | | 駐車場20台返還(72台借受) |
| 9 | | |
| 12 | | 「シニア支援コーナー」「就職情報コーナー」新設 |
| 24. 3 | | |

| 年 月 | 共 通 | 中央図書館 |
|--------|---|---------------------------------------|
| 24. 11 | 電算システム更新 千葉県立図書館情報システム稼働 公衆無線LAN導入 | |
| 25. 3 | 「千葉県立図書館の今後の在り方」行動計画策定 | 「子育て支援情報コーナー」新設 |
| 25. 4 | 課名・分掌事務の変更（教育機関組織規則の一部改正） 休館日の変更（図書館利用規則の一部改正） | |
| 6 | | |
| 10 | | |
| 11 | 国立国会図書館の図書館向けデジタル化資料送信を受けたデジタル資料閲覧及び複写に関する取扱要項を制定 | |
| 26. 1 | 国立国会図書館の図書館向けデジタル化資料送信サービスに参加 | |
| 2 | | |
| 26. 4 | | |
| 6 | | |
| 27. 3 | 「千葉県子どもの読書活動推進計画（第三次）」策定 | |
| 27. 4 | | 「子どもの読書活動推進センター」設置 |
| 8 | | |
| 28. 3 | 教科用図書（教科書）見本本閲覧の開始 「やさしい利用案内」発行 | |
| 28. 5 | | 安全対策のため一時休館(5月9日～6月30日) ※施設の一部利用制限 |
| 11 | 関東・甲信越静地区図書館地区別研修の主管実施 | |
| 29. 2 | | |
| 3 | 千葉県立図書館所蔵録音資料累積目録（平成29年2月現在）発行 | |
| 29. 10 | | |
| 11 | 電算システム更新 菜の花ライブラリーを一新、スマートフォン対応等 | |
| 12 | 県立図書館ホームページに「としょ部っ！～中高生の本だな」開設 | 児童資料室内の中高生向け資料の棚を「としょ部っ！」の棚に変更 |
| 30. 1 | 「千葉県立図書館基本構想」策定 | |
| 30. 8 | 貸出資料の郵送サービス（有料）を開始 | |
| 9 | 公式twitterを開始 | |
| 10 | | 児童資料室内に、バリアフリー資料を集めて紹介する「りんごの棚」新設 |
| 31. 2 | | |
| 31. 4 | 県教育庁教育振興部生涯学習課内に「新県立図書館建設準備班」設置 | |

| 年 月 | 西部図書館 | 東部図書館 |
|--------|-------------------|----------------------------------|
| 24. 11 | | |
| 25. 3 | | |
| 25. 4 | | |
| 6 | 活字資料のテキストデータ化実証実験 | 入館者数300万人突破 |
| 10 | | |
| 11 | | |
| 26. 1 | 入館者数600万人突破 | |
| 2 | 「医療・健康情報コーナー」新設 | |
| 26. 4 | | 奉仕対象地域内特別支援学校図書館に対する協力車巡回サービス開始 |
| 6 | | 「シニア支援コーナー」を拡充し、「はつらつライフなび」に名称変更 |
| 27. 3 | | |
| 27. 4 | | |
| 8 | 活字資料のテキストデータ化本格実施 | |
| 28. 3 | | |
| 28. 5 | | |
| 11 | | |
| 29. 2 | 「障害者サービス紹介コーナー」新設 | 奉仕対象地域内通信制高等学校に対する運営相談開始 |
| 3 | | |
| 29. 10 | 開館30周年記念事業開催 | |
| 11 | | |
| 12 | | |
| 30. 1 | | |
| 30. 8 | | 開館20周年記念事業開催 |
| 9 | | |
| 10 | | |
| 31. 2 | | 「オリンピック・パラリンピック関連資料コーナー」新設 |
| 31. 4 | | |

| 年 月 | 共 通 | 中央図書館 |
|-----------------------------|---|---|
| 令和元. 8 12 2. 2 3 | 「新千葉県立図書館等複合施設基本計画」策定 全国公共図書館研究集会の主管実施 「千葉県子どもの読書活動推進計画（第四次）」策定 新型コロナウイルス感染拡大防止のため臨時休館（3月3日～5月24日） 「図書館から世界（ニュース）が見える」第1号刊行 | |
| 2. 4 5 7 3. 1 3 | 新型コロナウイルス感染拡大防止のため特設窓口でのサービス休止（4月11日～5月24日） 平日の開館時間を短縮して再開（5月26日～7月28日） 夜間開館の再開（7月29日～1月8日） 新型コロナウイルス感染拡大防止のため平日の開館時間を短縮（1月13日～3月18日） 夜間開館の再開（3月23日～） | |
| 3. 4 6 7 8 4. 1 | 図書館利用規則一部改正 郵送による資料貸出券交付申込みを開始 「新千葉県立図書館・県文書館複合施設整備計画」策定 | 「子どもの読書活動推進センター通信 ～子どもの読書をめぐる人々をつなぐ架け橋～」第1号刊行 |

○千葉県立図書館における新型コロナウイルス感染症への対応について

1 感染拡大防止策

「千葉県立図書館における新型コロナウイルス感染拡大予防ガイドライン」により、以下の感染拡大防止策を講じて、サービスを継続した。

手指消毒液の設置、職員のマスク・フェイスシールド着用、定期的な換気、入館人数の制限、座席数の削減、短時間利用の協力要請、集会事業・対面朗読サービスの休止、返却資料の一定期間留置、共用物品等の消毒、対面箇所へのアクリル板等の設置、来館者に「入館受付票」記入を協力要請（令和3年10月24日をもって終了）、接触確認アプリ（COCOA）推奨、入館時検温

2 臨時休館中に継続したサービス

ホームページでの資料検索、特設窓口での貸出・返却、ブックポストへの資料返却、電話やFAX、ホームページでの予約・レファレンス受付、図書館の利用に障害のある方への郵送による貸出・返却等、郵送による貸出・返却・複写（有料）

| 年 月 | 西部図書館 | 東部図書館 |
|----------------------------------|------------------------|--|
| 令和元. 8 12 2. 2 3 | | |
| 2. 4 5 7 3. 1 2 3 | オンラインによる遠隔対面朗読サービス(試行) | 旭市図書館が館の施設の一部を使用する準備のため、開架・閲覧室の図書の配架レイアウトを変更 |
| 3. 4 6 7 8 4. 1 | | 旭市図書館が館の施設の一部使用を開始(6月1日) 旭市図書館が館内に開館(7月10日) |

3 ホームページ情報発信

- ・「新型コロナウイルス感染症(関連リンク集)」
- ・「新型コロナウイルス対策のために学校がお休みのみなさんへのリンク集」(「読書や学習に役立つ子どものためのリンク集」と改題)
- ・「新型コロナウイルス感染症による市町村立図書館等の休館・サービス状況について」

4 非来館型サービスの推進

ア 図書館利用規則の一部を改正する規則の制定

来館を前提にした資料貸出券交付申込手続きについて、郵送による手続きを定めるとともに、感染症や風水害等県民の利用状況等に応じて、館長が特に必要であると認めた場合、一定期間、個人貸出しの冊数と個人貸出期間を緩和できる規定を追加した。

イ オンライン開催の推進

県民向け講座、図書館職員向け研修等にて、オンラインによる遠隔研修を実施するとともに、オンラインによる遠隔対面朗読サービスを試行した。

2 組織・職員

(1) 組織

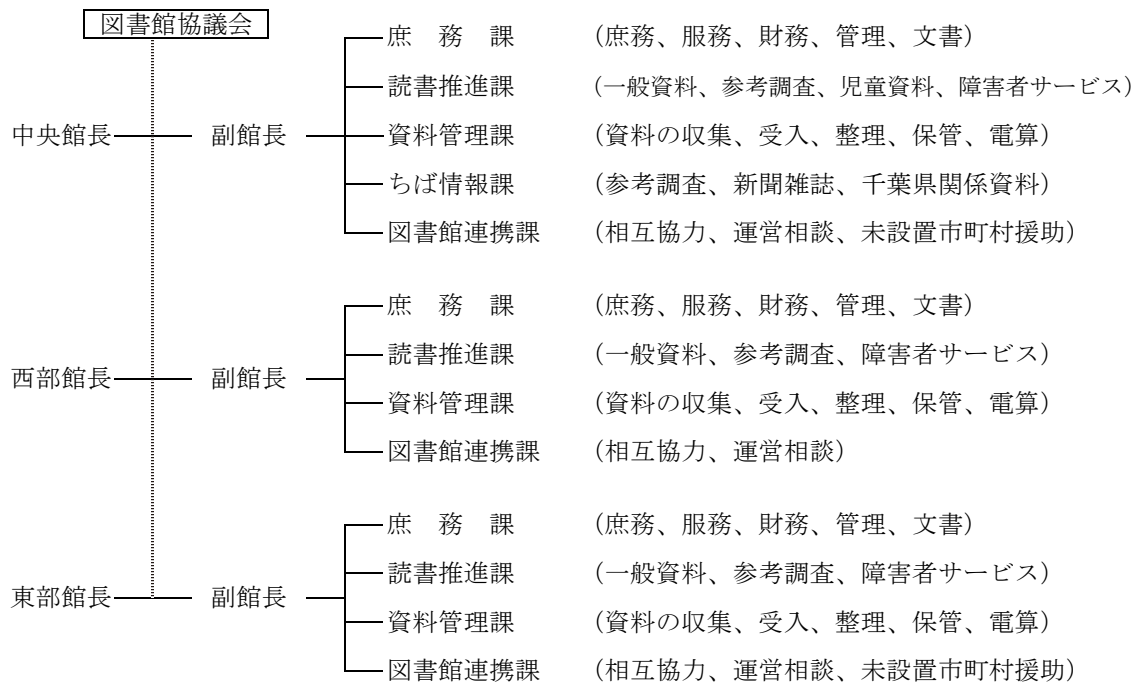

(2) 職員

(令和4年4月1日現在)

| 館名 | 職名 | 館長 | 副館長 | 課長 | 副主幹 | 主任 | 上司 | 席書 | 主査 | 司書 | 副主査 | 主事 | 主任 | 小計 | 会計年度 | 合計 | |
|-------|--------|--------|-------|--------|--------|-------|-------|-------|---------|---------|-------|-------|-----|---------|---------|---------|---------|
| 課名等 | | | | | | 司 | 書 | | | | | | 事務員 | | 任用職員 | | |
| 中央図書館 | 館長・副館長 | 1 | 1 (1) | | | | | | | | | | | 2 (1) | | 2 (1) | |
| | 庶務 | | | 1 | | | | 1 (1) | | | | 1 | 1 | 4 | | 4 | |
| | 読書推進 | | | 1 (1) | | | | 1 (1) | 1 (1) | 1 | 1 | 1 | 1 | 3 (2) | 3 (3) | 3 (2) | |
| | 資料管理 | | | 1 (1) | | 1 (1) | | 1 (1) | 1 | 1 (1) | | 1 | 1 | 3 (1) | 2 (1) | 3 (1) | |
| | ちば情報 | | | 1 (1) | | | | | 1 | 3 (3) | | | | 4 (3) | 2 (1) | 6 (4) | |
| | 図書館連携 | | | 1 | | | | 1 (1) | 1 | 1 (1) | | | | 2 (1) | 3 (3) | 2 (1) | |
| | 小計 | 1 | 1 (1) | 4 (3) | | 1 (1) | 1 (1) | 1 (1) | 5 | 7 (7) | 2 | 2 (1) | 1 | 11 (5) | 8 (7) | 11 (5) | |
| | 計 | 1 | 1 (1) | 5 (3) | | 2 (2) | 2 (2) | 2 (2) | 5 | 9 (9) | 3 | 4 | 1 | 33 (18) | 8 (7) | 41 (25) | |
| | 西部図書館 | 館長・副館長 | 1 (1) | 1 (1) | | | | | | | | | | | 1 (1) | | 1 (1) |
| | | 庶務 | | | 1 | | | | | | | | 2 | | 3 | | 3 |
| 読書推進 | | | | 1 (1) | | | | 1 | 1 (1) | 1 | | | | 3 (1) | 7 (6) | 3 (1) | |
| 資料管理 | | | | 1 (1) | | | | 1 | 1 (1) | | 1 | | | 2 (1) | | 2 (1) | |
| 図書館連携 | | | | | 1 (1) | | | 1 | 1 (1) | | | | | 3 (2) | | 3 (2) | |
| 小計 | | 1 (1) | 1 (1) | 2 (1) | | 1 (1) | 1 (1) | 1 | 1 (1) | 1 | 3 | | | 10 (4) | 8 (7) | 10 (4) | |
| 計 | | 1 (1) | 1 (1) | 4 (3) | | 1 (1) | 1 (1) | 2 | 3 (3) | 4 (4) | 1 | 4 | | 20 (11) | 8 (7) | 28 (18) | |
| 東部図書館 | | 館長・副館長 | | 1 (1) | | | | | | | | | | | 1 (1) | | 1 (1) |
| | | 庶務 | | | 1 | 1 | | | | | | 2 | | | 2 | 1 | 3 |
| | | 読書推進 | | | 1 (1) | | | | | 2 (2) | | | | | 3 (3) | 6 (6) | 9 (9) |
| | 資料管理 | | | 1 (1) | | | | | 1 (1) | | 1 | | | 3 (2) | 1 (1) | 4 (3) | |
| | 図書館連携 | | | 1 | | | | 1 | 1 (1) | | | | | 3 (1) | 1 (1) | 3 (1) | |
| | 小計 | 1 (1) | 1 (1) | 4 (2) | 1 | | | 1 | 4 (4) | 2 | 1 | | | 12 (7) | 8 (7) | 20 (14) | |
| | 計 | 1 (1) | 1 (1) | 4 (2) | 1 | | | 1 | 4 (4) | 2 | 1 | | | 15 (8) | 9 (8) | 24 (16) | |
| | 合計 | 男 | 2 (1) | 2 (2) | 3 (1) | | 2 (2) | 1 (1) | 1 | 3 (3) | 5 | 5 | | | 24 (10) | 1 (1) | 25 (11) |
| | | 女 | 1 | 1 (1) | 10 (7) | 1 | 1 (1) | 2 (2) | 8 | 14 (14) | 1 | 4 (1) | 1 | | 44 (27) | 24 (21) | 68 (48) |
| | 計 | 3 (2) | 3 (3) | 13 (8) | 1 | 3 (3) | 3 (3) | 9 | 17 (17) | 6 | 9 (1) | 1 | | 68 (37) | 25 (22) | 93 (59) | |

() 内は司書有資格者数で内数

3 施設の概要

【中央図書館】

(1) 概要

- ア 構造 地下2階地上5階建て
基礎 鉄筋コンクリート
躯体 プレストレスト・プレキャストコンクリート 一部現場コンクリート打ち
- イ 敷地面積 5,600.00㎡
- ウ 建築面積 2,219.30㎡ (当初 1,976.69㎡)
- エ 延床面積 6,171.03㎡ (当初 4,532.62㎡)
昭和53年5月増築分735.80㎡、昭和59年3月増築分902.61㎡
- オ 竣工年月日 昭和43年6月

※延床面積は建築当時の法令で2層書庫(238.30㎡)・3層書庫(238.30㎡)は吹抜け扱いのため、公有財産上の面積は5,694.43㎡(当初 4,056.02㎡)

(2) 階別床面積

| 階 | 管 理 部 門 | | 書 庫 部 門 | | サービ部門 | | | 計 |
|------|------------|----------|-------------|----------|---------------------|----------|-----|----------|
| | 室 名 | 面積(㎡) | 室 名 | 面積(㎡) | 室 名 | 面積(㎡) | 座席数 | |
| 地下2階 | 電気機械室 | 228.00 | 1層書庫 | 234.40 | | | | 529.77 |
| | その他 | 67.37 | | | | | | |
| 地下1階 | 館長室 | 26.00 | 2層書庫 | 238.30 | | | | 1,309.92 |
| | 庶務課 | 74.00 | 1層新書庫 | 325.95 | | | | |
| | 図書館連携課 | 111.94 | | | | | | |
| | 第1会議室(12名) | 23.00 | | | | | | |
| | 第2会議室(24名) | 38.00 | | | | | | |
| | 電算室 | 26.50 | | | | | | |
| | 製本室 | 15.50 | | | | | | |
| | ロッカー室 | 54.00 | | | | | | |
| | 警備員控室 | 19.00 | | | | | | |
| | 倉庫 | 86.00 | | | | | | |
| | 車庫 | 121.80 | | | | | | |
| | その他 | 149.93 | | | | | | |
| 1階 | 倉庫(旧講堂) | 139.00 | 3層書庫 | 238.30 | 対面朗読室 | 44.00 | 1 | 1,494.20 |
| | その他 | 261.62 | 2層新書庫 | 331.28 | ロッカールーム | 28.00 | | |
| | | | 電動書庫 | 179.00 | (150台) | | | |
| | | | 講堂前書庫 | 90.00 | | | | |
| | | | 書庫(旧休憩コーナー) | 32.43 | | | | |
| | | | 書庫(旧自習室) | 32.43 | | | | |
| | | | 書庫(旧展示ホール) | 118.14 | | | | |
| 2階 | 読書推進課 | 210.00 | 3層新書庫 | 328.64 | 児童資料室 | 286.00 | 49 | 1,637.17 |
| | 資料管理課 | | 書庫(旧一般資料室) | 491.48 | 電話帳・子育て支援 情報コーナー | 37.00 | 6 | |
| | ちば情報課 | | 書庫(旧検索コーナー) | 224.00 | | | | |
| | 倉庫(旧対面朗読室) | | 11.52 | | | | | |
| | その他 | | 48.53 | | | | | |
| 3階 | その他 | 53.17 | | | 新聞雑誌室 | 247.00 | 82 | 695.29 |
| | | | | | 千葉県資料室 | 164.00 | | |
| | | | | | 一般資料室 | 231.12 | | |
| 4階 | | | 5層書庫 | 252.34 | | | | 252.34 |
| 5階 | | | 6層書庫 | 252.34 | | | | 252.34 |
| 合計 | | 1,764.88 | | 3,369.03 | | 1,037.12 | 138 | 6,171.03 |

(備考) その他……テラス、階段、トイレ、通路、ロビー等を含む
座席数……一般資料室の座席数には、電子機器使用専用席8席を含む

(3) 配置図

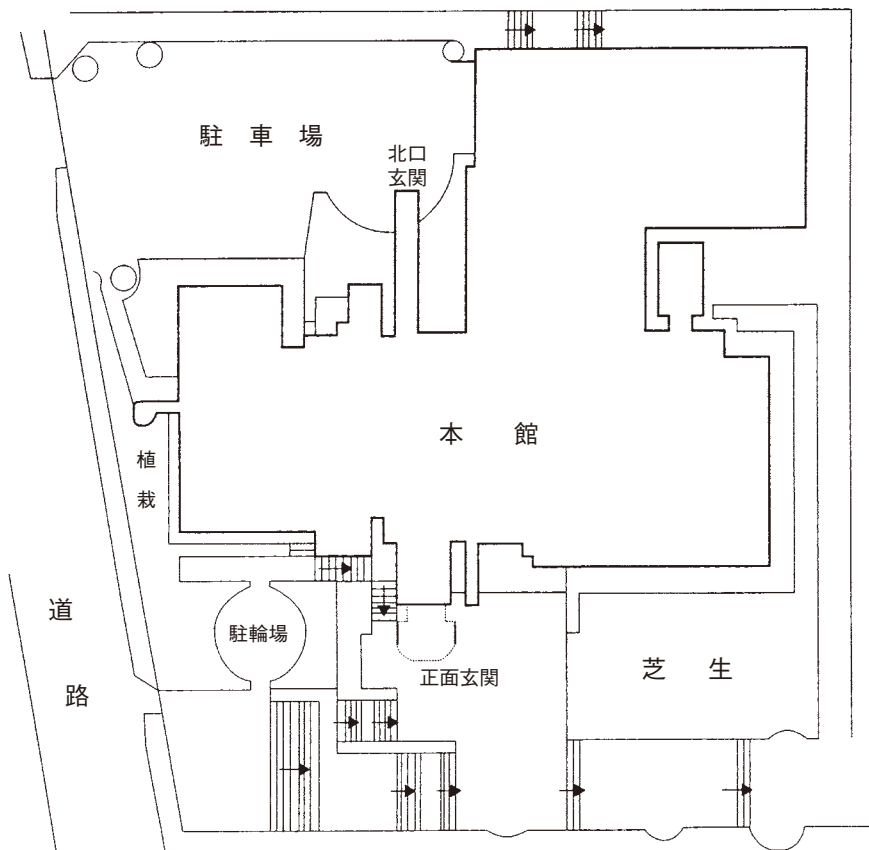

(4) 平面図

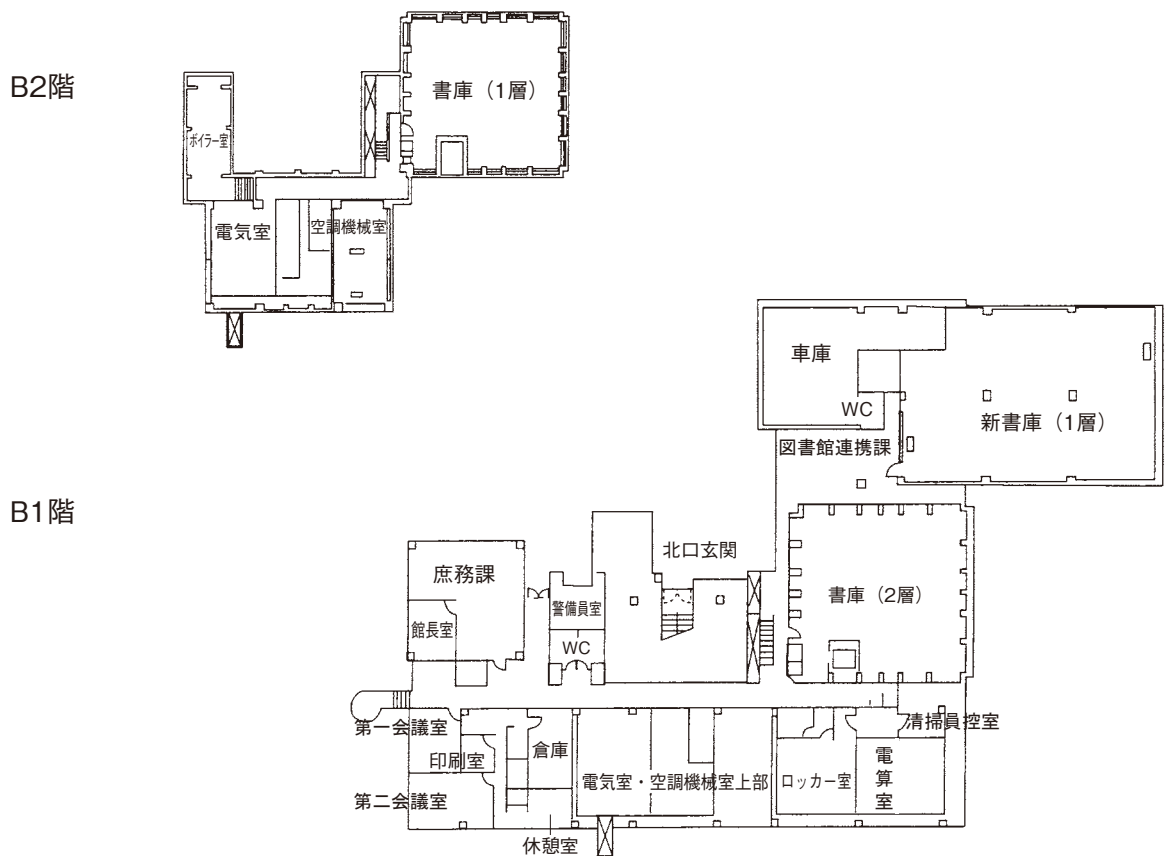

1 階

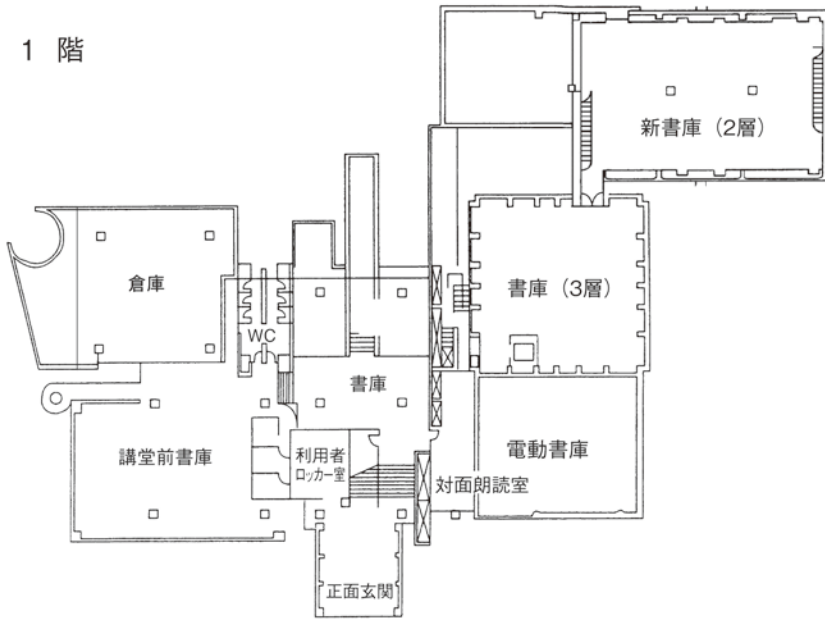

2 階

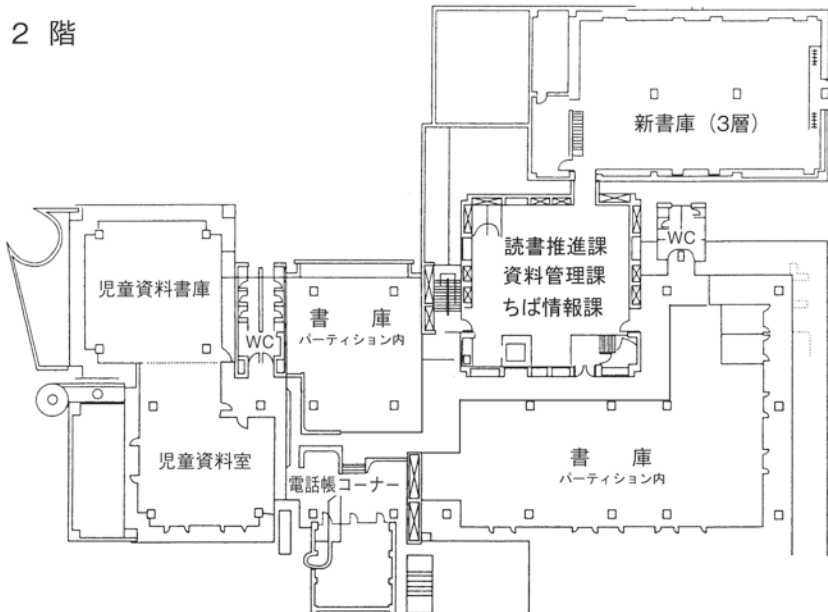

3 階

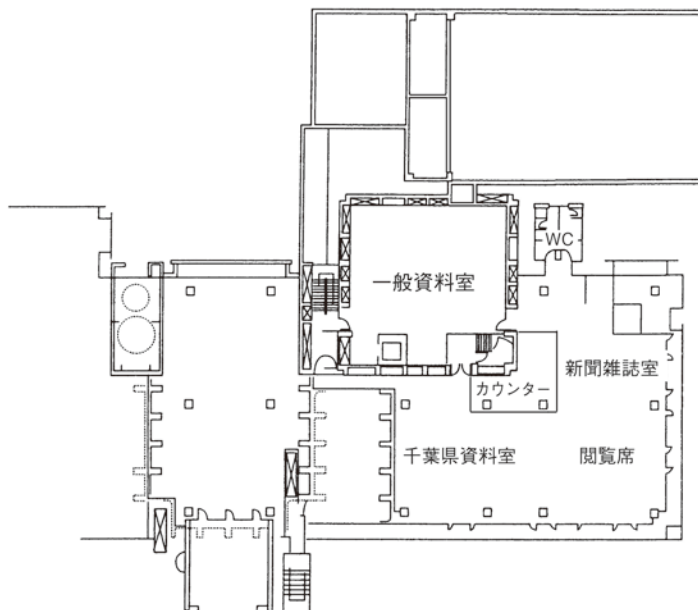

4 階

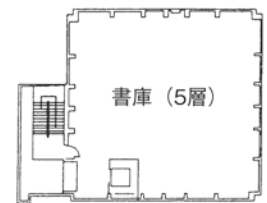

5 階



※その他、3階にデータベース、
マイクロ、インターネット、
コピー等のコーナーを設置

(5) 館内案内図

3階

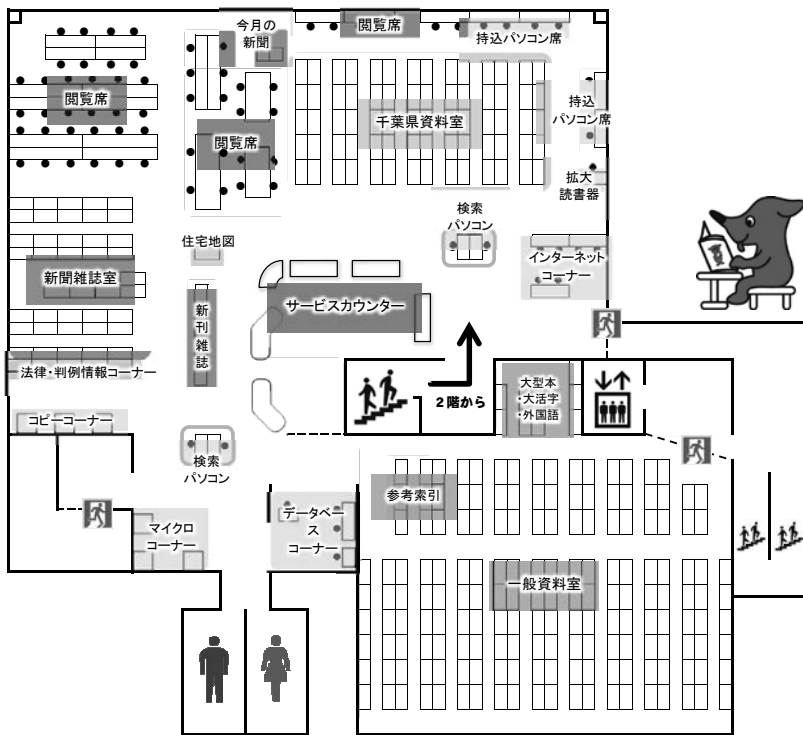

サービスカウンター
階段に近い方から、貸出・返却、登録・予約、千葉県資料の相談、書庫出納、新聞雑誌の相談、レファレンスを行います。

検索パソコン(4台)
所蔵資料を検索し、書庫出納用のレシートを打ち出すことができます。

インターネットコーナー(6席)
インターネットで最新の情報を調べることができます。

持込パソコン席(8席)
持参したパソコンを使用するための席です。
公衆無線LAN (FreeSpot) を利用してインターネット接続もできます。

データベースコーナー(4席)
当館で契約しているデータベースを利用することができます。

マイクロコーナー(3席)
過去の新聞や官報、マイクロ化した千葉県資料を見ることができます。

コピーコーナー(3台)
当館の所蔵資料をコピーすることができます。
申込書に記載し、カウンターに申請してください。

閲覧席(66席)
当館の所蔵資料を用いて、調べものや勉強などをすることができます。

●書架(本棚)は大きく3か所に分かれています。階段に近い方から

千葉県資料室
千葉県に関する資料(図書・新聞・雑誌)を備えています。県・市町村が発行した資料、地図、県民の著作などがあります。

新聞雑誌室
千葉日報や全国紙、専門紙などの新聞と、調べものに使える雑誌、官報を備えています。

一般資料室
各分野の事典や目録など調べるための図書を中心に備えています。

2階

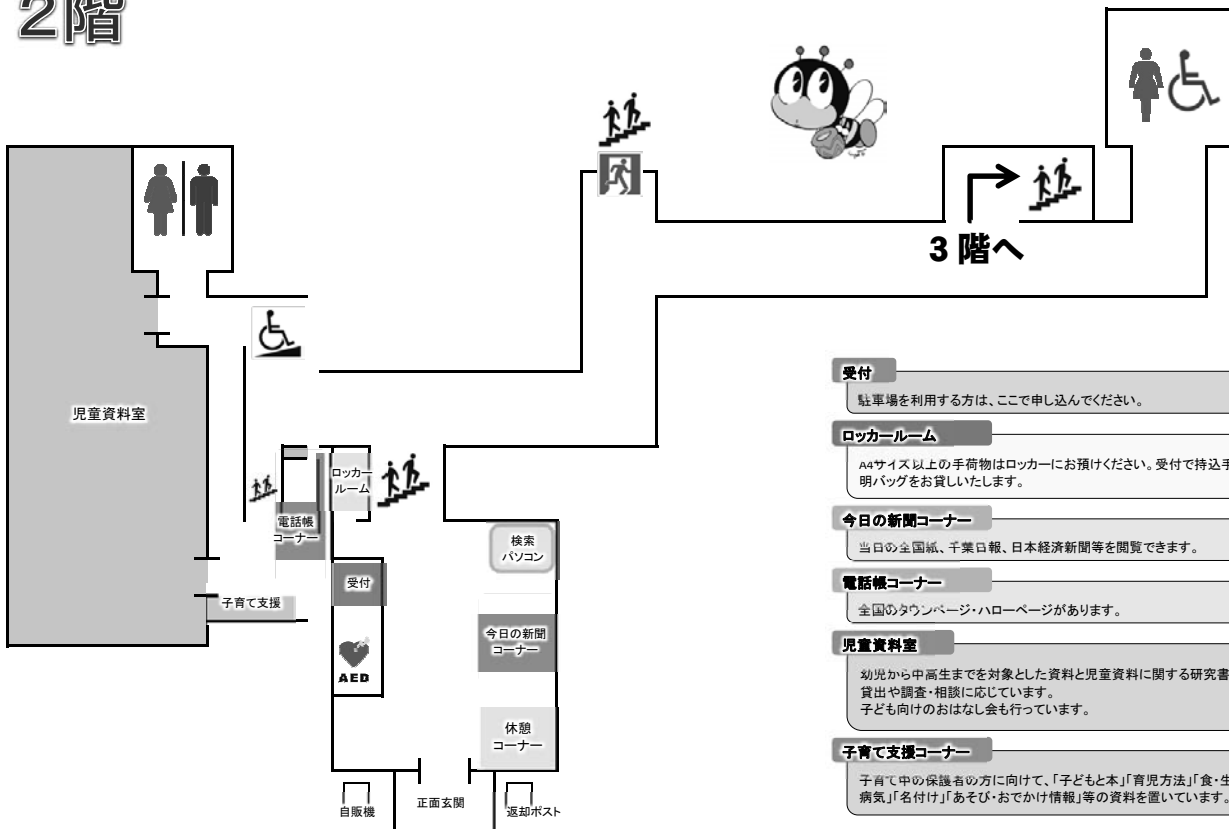

受付
駐車場を利用する方は、ここで申し込んでください。

ロッカールーム
A4サイズ以上の手荷物はロッカーにお預けください。受付で持込手荷物用の透明バッグをお貸しいたします。

今日の新聞コーナー
当日の全国紙、千葉日報、日本経済新聞等を閲覧できます。

電話機コーナー
全国のタウンページ・ハローページがあります。

児童資料室
幼児から中高生までを対象とした資料と児童資料に関する研究書・雑誌を備えて、貸出や調査・相談に応じています。
子ども向けのおはなし会も行っています。

子育て支援コーナー
子育て中の保護者の方に向けて、「子どもと本」「育児方法」「食・生活」「子どもの病気」「名付け」「あそび・おでかけ情報」等の資料を置いています。

【西部図書館】

(1) 概要

ア 構造 基礎 鉄筋コンクリート 地下1階地上3階建て

イ 敷地面積 5,236.00㎡

ウ 建築面積 2,132.94㎡

エ 延床面積 4,094.90㎡ (本館 2,664.93㎡、書庫棟 1,429.97㎡) ※
平成4年9月増築分 1,429.97㎡

オ 竣工年月日 本館 昭和62年3月 書庫棟 平成4年9月

※ 積層書架部分であるM2階(353.00㎡)・M3階(282.04㎡)・M4階(198.16㎡)は、
公有財産上の延床面積には含まれていない。

公有財産上の延床面積は3,261.70㎡(本館 2,349.94㎡、書庫棟 911.76㎡)となる。

(2) 階別床面積

| 階 | 管理部門 | | 書庫部門 | | サービス部門 | | | 計 |
|------|----------------------------------|---|------|----------|---|-------------------------|---|----------|
| | 室名 | 面積(㎡) | 室名 | 面積(㎡) | 室名 | 面積(㎡) | 座席数 | |
| 地下1階 | 空調機械室 電気室 エレベーター室 その他 | 133.93 27.03 6.96 23.12 | | | | | | 191.04 |
| 1階 | 事務室 館長室 車庫 空調機械室 その他 | 228.87 28.92 36.98 14.55 315.77 | 書庫 | 314.99 | 一般資料室 閲覧室 新聞雑誌閲覧席 貴重書等閲覧席 ソファ席 スツール席 電子機器利用者専用席 マイクロリーダーコーナー 拡大読書器利用席 インターネット席 インターネット所蔵検索席 CD-ROM・データベース検索 視聴覚ブース CD2台、LD2台 カウンター 対面朗読室(2室) ロッカー室(66台) | 1,046.88 | 164 10 1 13 18 16 1 1 10 5 3 5 | 2,079.97 |
| M2 | その他 | (38.01) | 書庫 | (314.99) | | | | (353.00) |
| 2階 | 電算室 倉庫 ロビー・その他 | 27.54 13.24 176.50 | 書庫 | 259.92 | 多目的室 研修室(約40名) 映写室 | 93.96 99.00 15.46 | | 685.62 |
| M3 | その他 | (22.12) | 書庫 | (259.92) | | | | (282.04) |
| 3階 | 空調機械室 電気室 その他 | 55.07 28.81 22.12 | 書庫 | 176.04 | | | | 282.04 |
| M4 | その他 | (22.12) | 書庫 | (176.04) | | | | (198.16) |
| R階 | E/V機械室 その他 | 11.25 11.78 | | | | | | 23.03 |
| 合計 | | 1,244.69 | | 1,501.90 | | 1,348.31 | 248 | 4,094.90 |

(3) 配置図

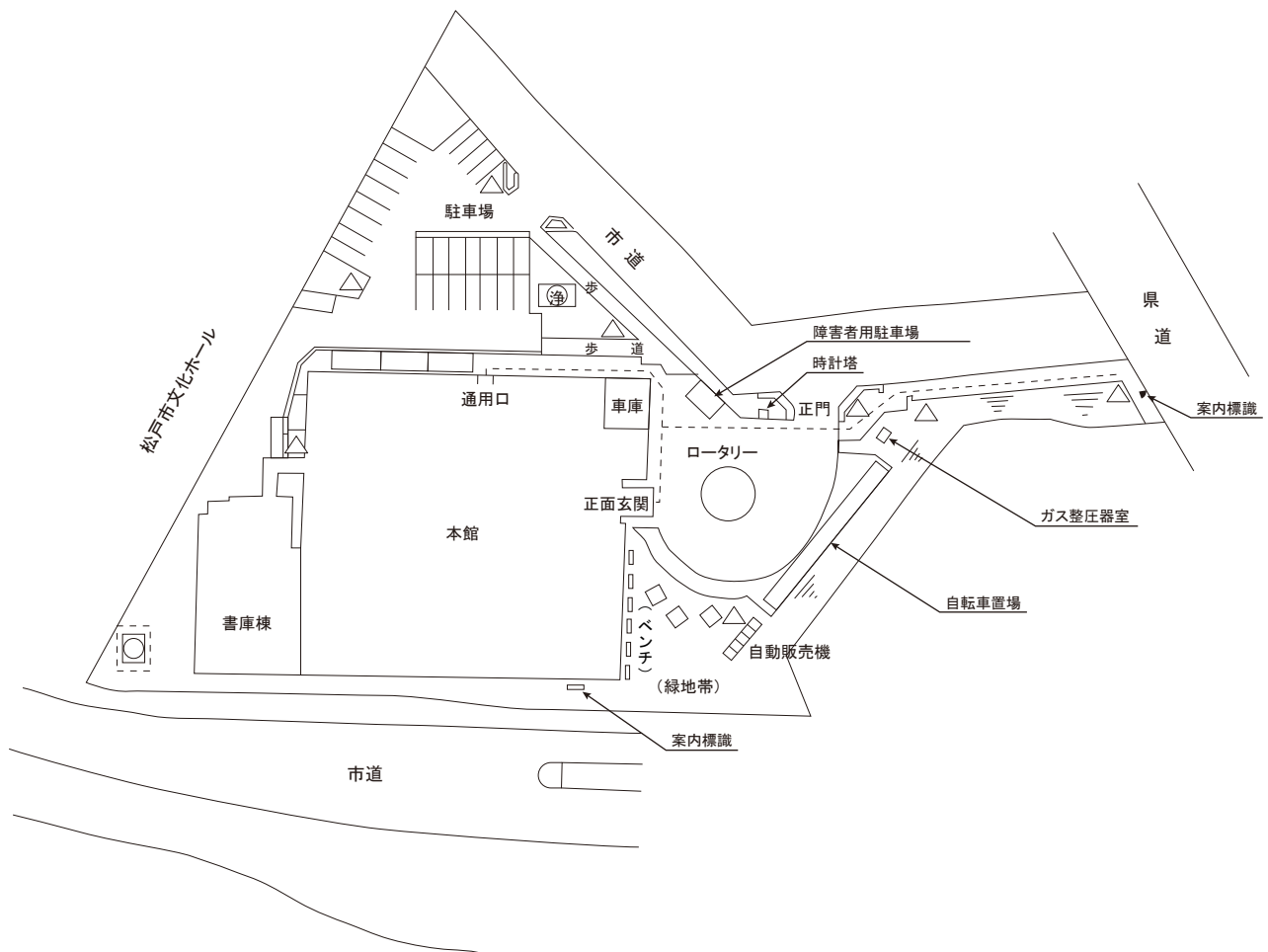

(4) 平面図

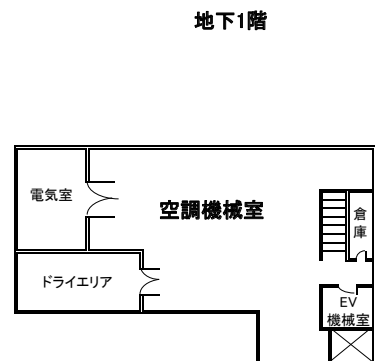
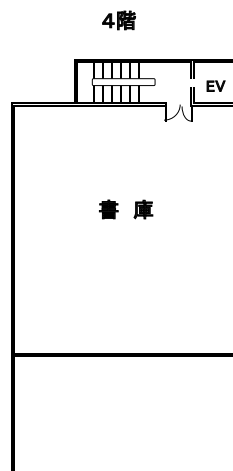
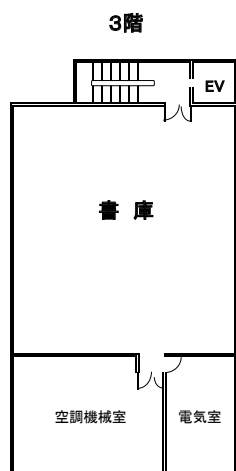
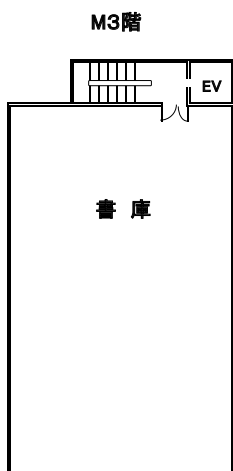
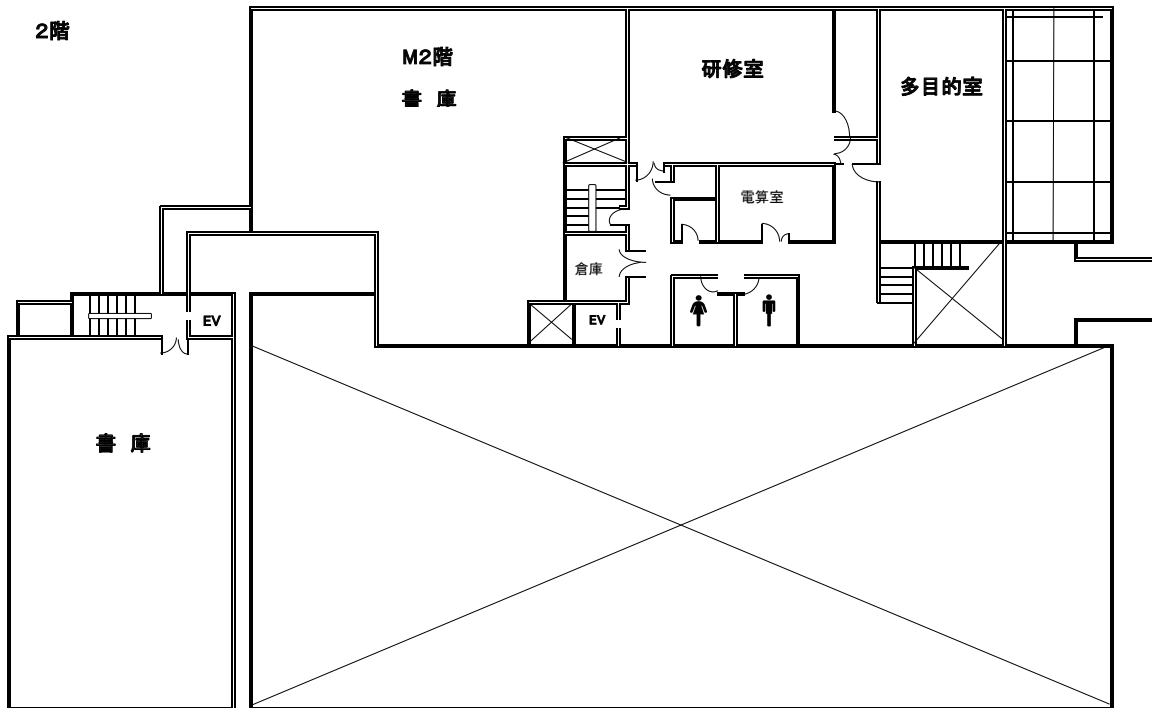
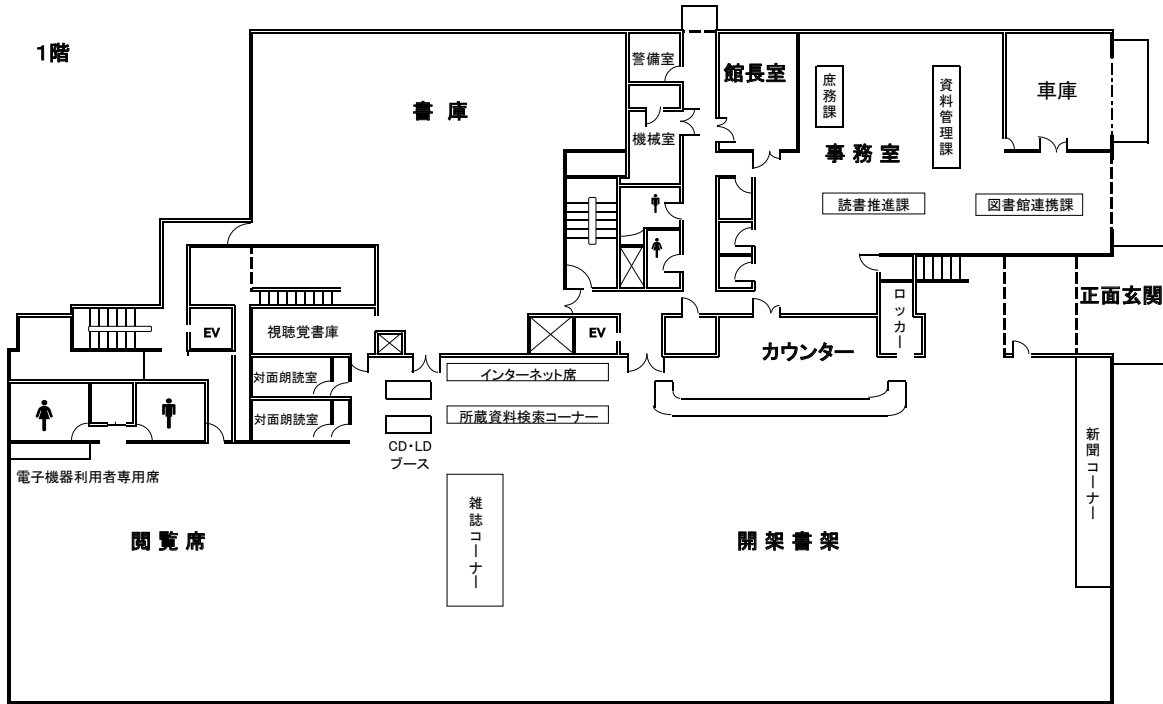

(5) 館内案内図

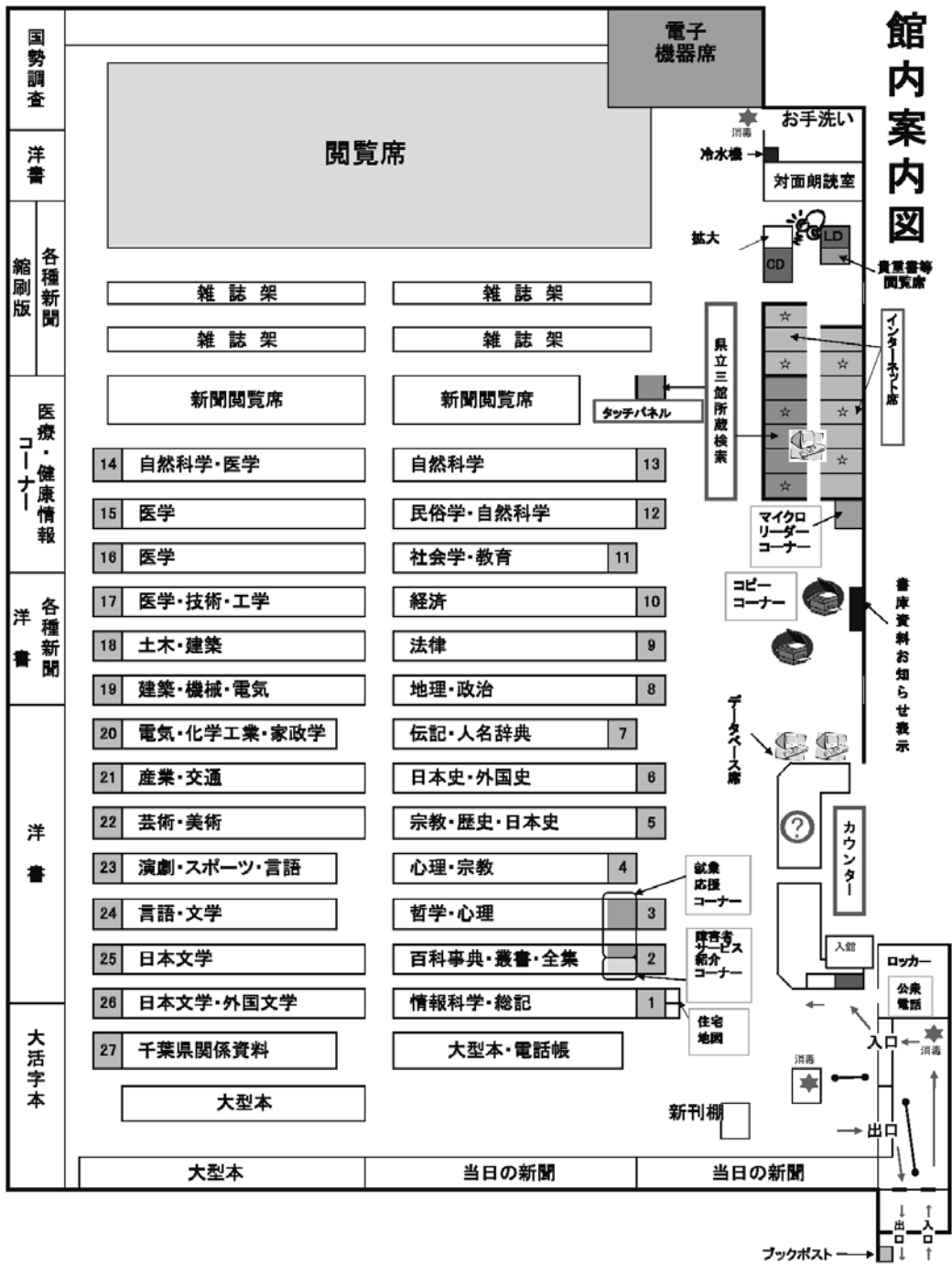

【東部図書館】

(1) 概要

ア 構造 地上3階建て

鉄骨鉄筋コンクリート造（一部鉄骨造）

イ 敷地面積 4,093.74㎡

ウ 建築面積 2,322.64㎡ （図書館部分：2,307.44㎡、その他：15.2㎡）

エ 延床面積 4,165.23㎡ （図書館部分：4,150.03㎡、その他：15.2㎡）

オ 竣工年月日 平成10年3月

※ 積層書架部分であるM3階（574.37㎡）は、公有財産上の延床面積には含まれていない。

公有財産上の延床面積は3,590.86㎡となる。

(2) 階別床面積

ア 図書館部分

| 階 | 管理部門 | | 書庫部門 | | サービス部門 | | | 計 |
|----|--|--|---------------|--------------|---|---|---|----------|
| | 室名 | 面積(㎡) | 室名 | 面積(㎡) | 室名 | 面積(㎡) | 座席数 | |
| 1階 | ブックポスト庫※ 車庫(1台入庫) 協力車準備室 電算室※ 事務室※ 館長室 その他 | 8.28 43.37 11.77 15.86 247.93 28.94 651.30 | マイクロ AVラック | 8.36 9.99 | 開架・閲覧室 ※ 閲覧室 新聞・雑誌コーナー ブラウジングコーナー 検索コーナー(4台) インターネット利用コーナー マイクロリーダーコーナー 車椅子専用利用席 拡大読書器利用席 パソコン利用席 AVコーナー(5ブース) 総合カウンター コピーコーナー(1台) 交流ラウンジ ※ 乳幼児室(ベビーマット1台) 対面朗読室(2室) 展示コーナー ※ TEL室(公衆電話1台) 休憩コーナー ロッカーコーナー(52台) 自動販売機コーナー(1台) | 1,100.06 37.50 10.96 19.64 9.34 3.66 51.46 12.77 5.08 | 4 15 | 2,276.27 |
| 2階 | その他 | 226.14 | 書庫 | 512.51 | | | | 738.65 |
| M3 | その他 | (61.86) | 書庫 | (512.51) | | | | (574.37) |
| 3階 | その他 | 355.08 | | | 会議室※ 研修室(約100名) | 52.03 153.63 | | 560.74 |
| 合計 | | 1,650.53 | | 1,043.37 | | 1,456.13 | 217 | 4,150.03 |

※令和3年6月1日から旭市図書館が施設の一部を使用している

イ その他 ポンプ室 13.5㎡、駐輪場 1.7㎡

(3) 配置図

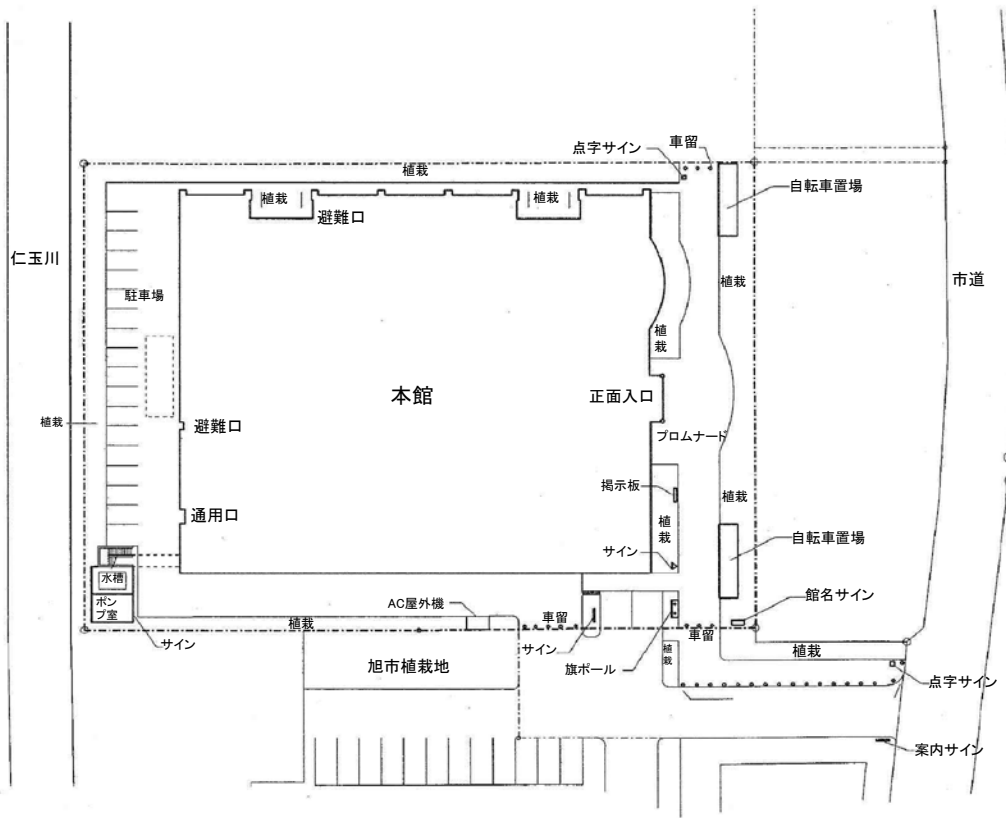

(4) 平面図

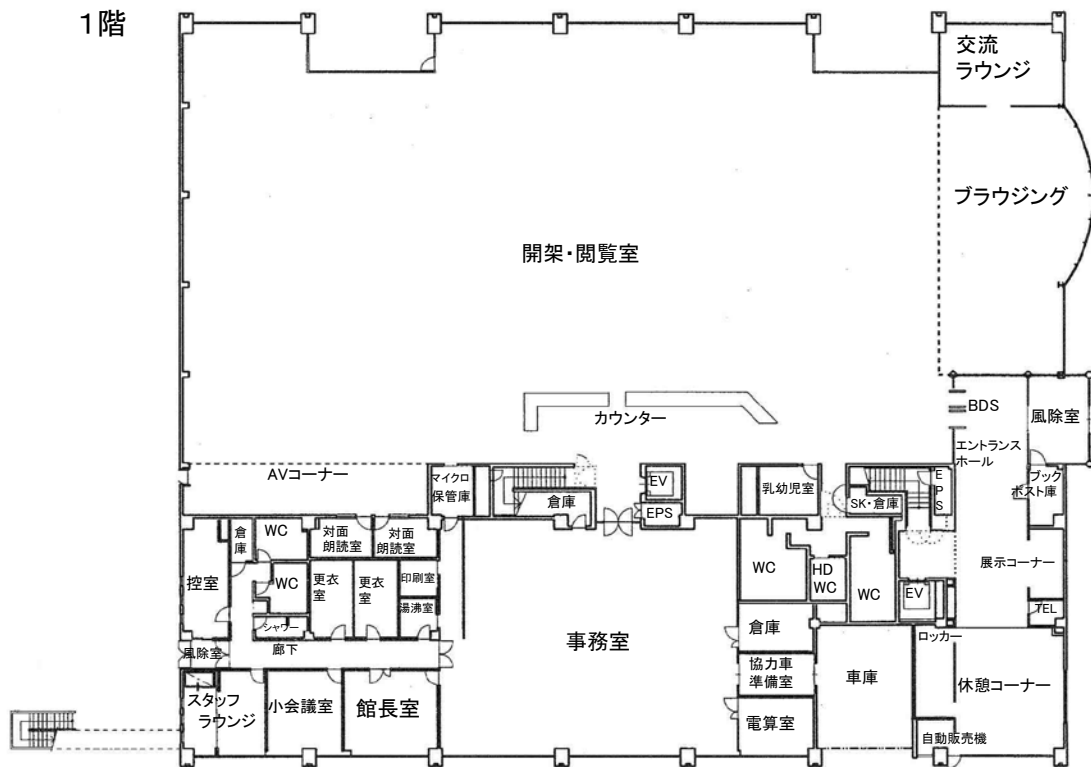

2階

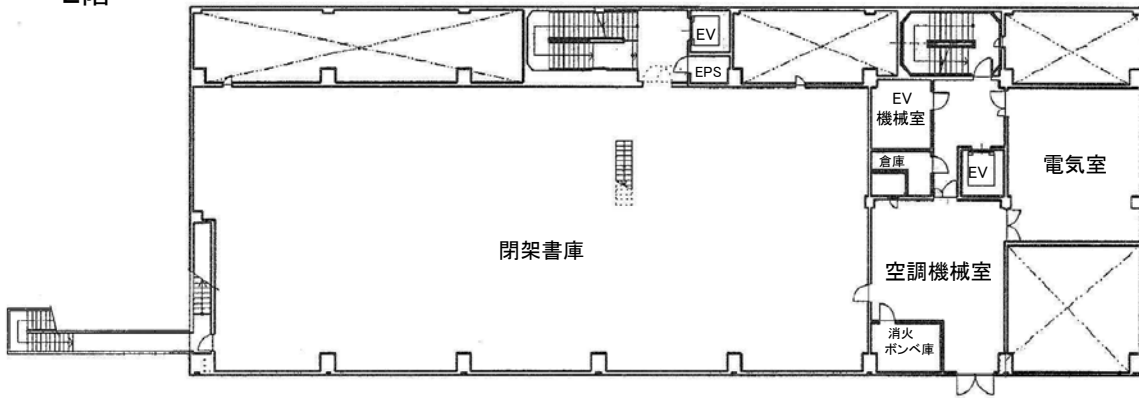

M3階

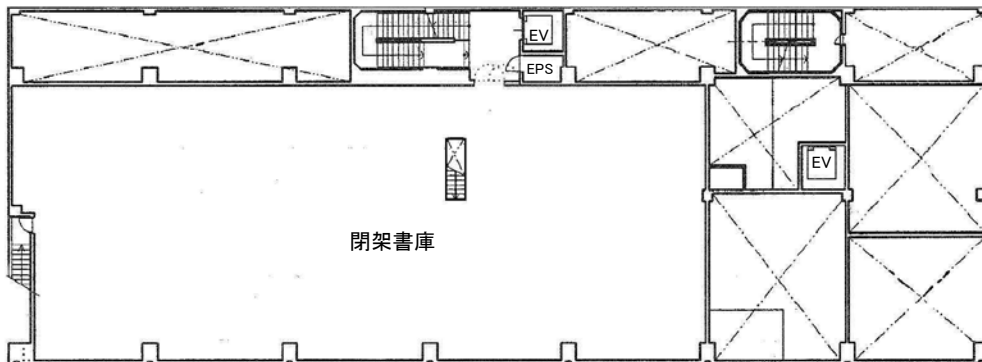

3階

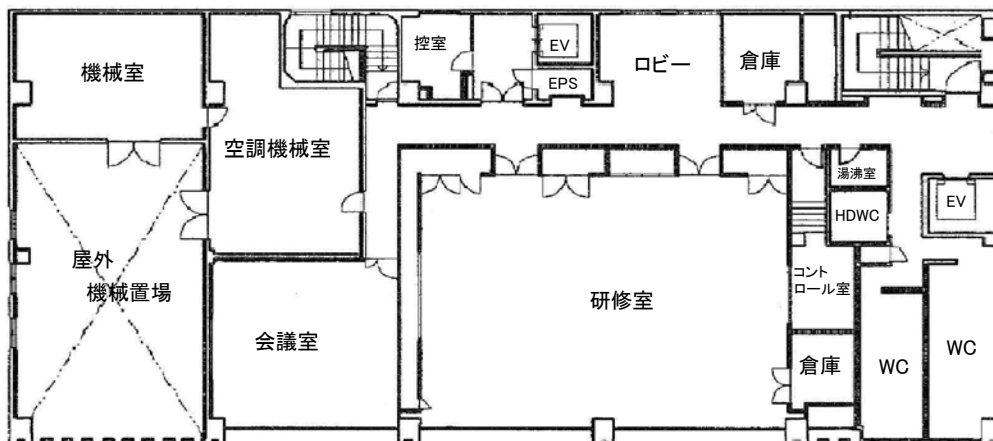

(5) 館内案内図

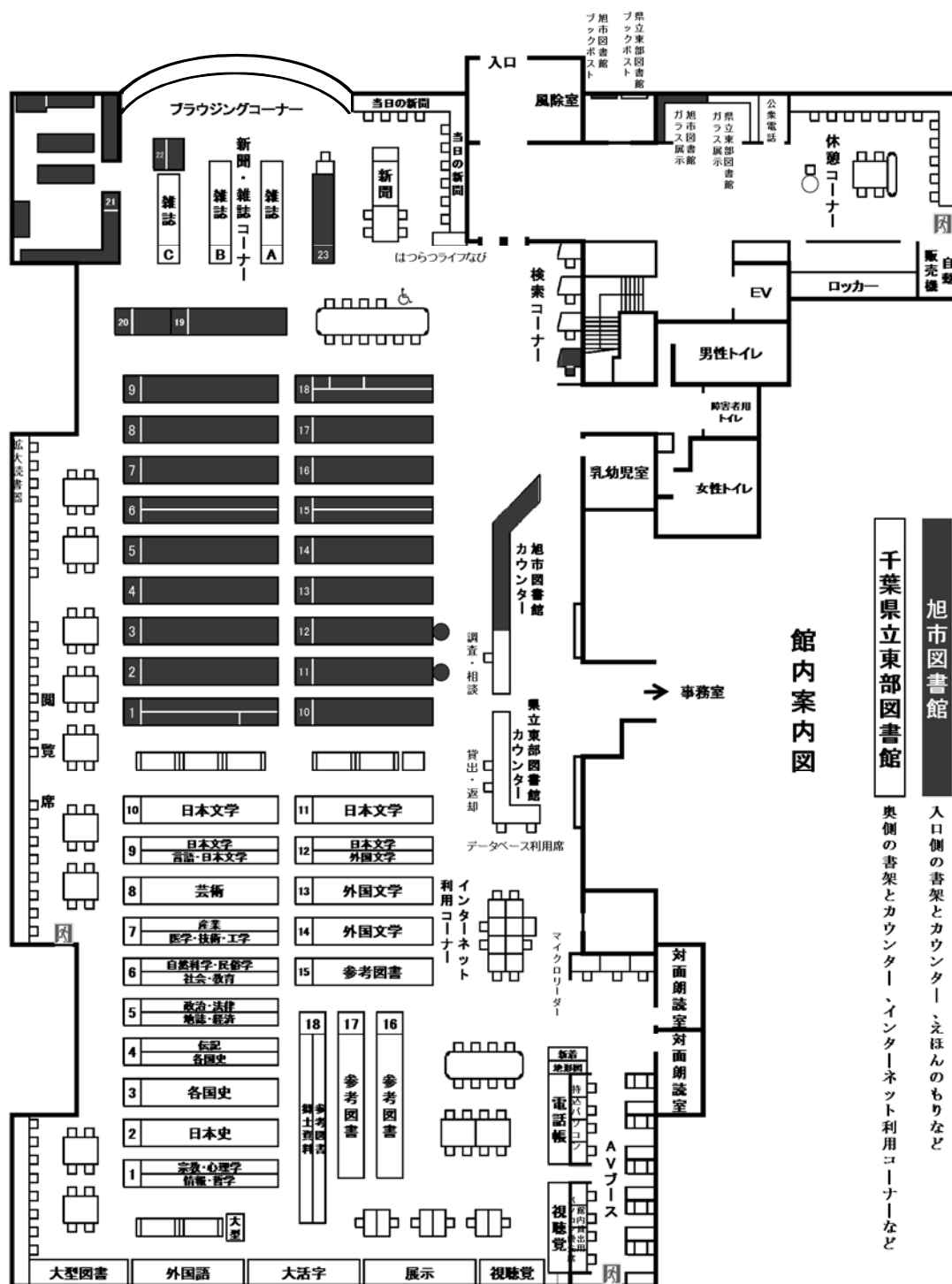

4 予 算

(3館合計金額 単位:千円)

| 事業名 | 令和4年度 (A) | 令和3年度 (B) | 前年度比 (A)/(B) % | 摘 要 |
|--------------|--------------|--------------|-------------------|--|
| 1 資料の収集 | 65,063 | 64,865 | 100.3% | 県民の調査研究活動支援や市町村図書館及び高等学校等への協力・援助を行うための資料収集・整備費 |
| 中央 | 24,550 | 26,059 | 94.2% | |
| 西部 | 26,157 | 24,886 | 105.1% | |
| 東部 | 14,356 | 13,920 | 103.1% | |
| (図書等購入費) | (52,190) | (52,000) | (100.4%) | |
| 中央 | 19,991 | 21,500 | 93.0% | |
| 西部 | 20,586 | 19,315 | 106.6% | |
| 東部 | 11,613 | 11,185 | 103.8% | |
| (逐次刊行物購入費) | (12,873) | (12,865) | (100.1%) | |
| 中央 | 4,559 | 4,559 | 100.0% | |
| 西部 | 5,571 | 5,571 | 100.0% | |
| 東部 | 2,743 | 2,735 | 100.3% | |
| 2 利用者サービス業務 | 17,142 | 17,366 | 98.7% | 県民の調査研究や読書活動支援のための専門的な資料・情報提供、障害者サービス・子どもの読書推進に係る経費 |
| 中央 | 12,779 | 12,959 | 98.6% | |
| 西部 | 2,843 | 2,890 | 98.4% | |
| 東部 | 1,520 | 1,517 | 100.2% | |
| 3 協力・援助業務 | 19,155 | 19,425 | 98.6% | 市町村図書館や行政・大学・高等学校等に対して資料の相互貸借・搬送、運営相談に係る経費 |
| 中央 | 9,478 | 9,495 | 99.8% | |
| 西部 | 4,827 | 4,922 | 98.1% | |
| 東部 | 4,850 | 5,008 | 96.8% | |
| 4 電算業務 | 77,023 | 67,201 | 114.6% | 図書館業務用電算システム維持管理費 中央は図書館システムを3館分一括契約しているため電算機器賃貸借(75,598千円)に電算用消耗品代を合算した値 |
| 中央 | 76,148 | 66,326 | 114.8% | |
| 西部 | 438 | 438 | 100.0% | |
| 東部 | 437 | 437 | 100.0% | |
| 5 その他の図書館運営費 | 201,517 | 194,917 | 103.4% | 館舎の維持管理・運営・広報等に係る経費 |
| 中央 | 84,977 | 76,578 | 111.0% | |
| 西部 | 54,790 | 56,377 | 97.2% | |
| 東部 | 61,750 | 61,962 | 99.7% | |
| 合 計 | 379,900 | 363,774 | 104.4% | |
| 中央 | 207,932 | 191,417 | 108.6% | |
| 西部 | 89,055 | 89,513 | 99.5% | |
| 東部 | 82,913 | 82,844 | 100.1% | |

5 令和3年度統計資料

(1) 3館の概要(令和4年3月31日現在)

| 項目 | 館名 | 中央図書館 | 西部図書館 | 東部図書館 | 3館合計 |
|---------------------|----|---|------------------------------|---|--------------------------|
| 創立年月日 | | 大正13年3月8日 (昭和43年9月新築移転) | 昭和62年4月1日 | 平成10年11月1日 | |
| 所在地 | | 千葉市中央区市場町 | 松戸市千駄堀 | 旭市ハ | |
| 図書館公用車 | | 0台 | 0台 | 1台 | |
| 敷地面積 | | 5,600.00 m ² | 5,236.00 m ² | 4,093.74 m ² | 14,929.74 m ² |
| 延床面積 | | 6,171.03 m ² | 4,094.90 m ² | 4,165.23 m ² | 14,431.16 m ² |
| 建物 | | プレキャストコンクリート | 鉄筋コンクリート | 鉄骨鉄筋コンクリート | |
| 駐車場台数 | | 専用31台 | 専用35台 | 専用72台 | |
| 収容可能開架 | | 70,000冊 | 60,000冊 | 100,000冊 | 230,000冊 |
| 書庫 | | 482,000冊 | 440,000冊 | 400,000冊 | 1,322,000冊 |
| 冊数計 | | 552,000冊 | 500,000冊 | 500,000冊 | 1,552,000冊 |
| 座席数 | | 82(34)席 | 230(82)席 | 188(92)席 | 500(208)席 |
| 児童 | | 49(15)席 | 0席 | 0席 | 49(15)席 |
| その他 | | 7(3)席 | 18(0)席 | 29(13)席 | 54(16)席 |
| 計※1 | | 138(52)席 | 248(82)席 | 217(105)席 | 603(239)席 |
| 蔵書冊数 | | 871,461冊 | 290,636冊 | 296,800冊 | 1,458,897冊 |
| 外国語図書※2 | | 11,447冊 | 17,535冊 | 6,912冊 | 35,894冊 |
| 児童図書 | | 115,220冊 | 0冊 | 0冊 | 115,220冊 |
| 千葉県資料 | | 93,229冊 | 18,474冊 | 11,510冊 | 123,213冊 |
| 視聴覚資料 | | 1,770点 | 18,905点 | 8,665点 | 29,340点 |
| 令和3年度受入冊数 | | 7,606冊 | 4,878冊 | 3,089冊 | 15,573冊 |
| 購入図書冊数 | | 4,656冊 | 4,186冊 | 2,458冊 | 11,300冊 |
| 寄贈受入冊数 | | 2,950冊 | 692冊 | 631冊 | 4,273冊 |
| 購新 | | 21紙 | 22紙 | 16紙 | 59紙 |
| 雑誌タイトル数 | | 124誌 | 265誌 | 179誌 | 568誌 |
| 入法規集等 | | 2種 | 0種 | 0種 | 2種 |
| 資料購入費 | | 26,059千円 | 24,886千円 | 13,920千円 | 64,865千円 |
| 図書購入費 | | 21,500千円 | 19,315千円 | 11,185千円 | 52,000千円 |
| 入館者数 | | 43,814人 | 87,781人 | 97,839人 | 229,434人 |
| 登録者数 | | 13,603人 | 14,631人 | 7,793人 | 36,027人 |
| 貸出冊数 | | 55,714冊 | 50,557冊 | 22,718冊 | 128,989冊 |
| 参考調査件数 | | 7,077件 | 3,601件 | 6,239件 | 16,917件 |
| 複製サービス枚数 | | 92,366枚 | 31,684枚 | 7,881枚 | 131,931枚 |
| 県立図書館蔵書貸出冊数 | | 42,108冊 | 19,914冊 | 29,968冊 | 91,990冊 |
| 市町村立図書館等蔵書の相互貸借冊数※3 | | 54,215冊 | 40,137冊 | 15,785冊 | 110,137冊 |
| 職員数(R 4.4.1 現在) | | 33人 | 20人 | 15人 | 68人 |
| (司書有資格者数) | | 18人 | 11人 | 8人 | 37人 |
| 会計年度任用職員 | | 8人 | 8人 | 9人 | 25人 |
| 計※4 | | 41人 | 28人 | 24人 | 93人 |
| 特色 | | 県立3館の調整機能を持つセンター館。県関係資料・児童サービス充実。千葉県公共図書館協会とも連携した支援・職員研修等を実施。 | 自然科学・技術系資料が充実。障害者サービスを推進、普及。 | 文学・歴史分野の資料が充実。小規模図書館や図書館未設置市町村読書施設への支援。 | |

(注) ※1 東部図書館は、旭市が令和3年6月1日から施設の一部を使用している

()内は新型コロナウイルス感染拡大防止のための座席制限後の数

※2 中央図書館の外国語図書には児童図書と県関係資料の外国語図書を含み、児童図書と重複して記載

※3 各エリア内での貸出冊数

※4 中央図書館には教育振興部生涯学習課との兼務職員1名(兼務先勤務)及び東部図書館との兼務職員2名を含み、東部図書館には中央図書館との兼務職員2名を含まない

(2) 蔵書の状況(令和4年3月31日現在)

(単位:冊、巻、枚)

| 項目 | 館名 | 中央図書館 | 西部図書館 | 東部図書館 | 3館合計 |
|-----------|----------|------------------|------------------|------------------|--------------------|
| 蔵書冊数 | | 871,461 | 290,636 | 296,800 | 1,458,897 |
| 一般図書(構成比) | | 640,069 (100.0%) | 243,053 (100.0%) | 272,520 (100.0%) | 1,155,642 (100.0%) |
| | 総記 | 74,203 (11.6%) | 22,903 (9.4%) | 12,258 (4.5%) | 109,364 (9.5%) |
| | 哲学・宗教 | 39,655 (6.2%) | 12,134 (5.0%) | 12,149 (4.5%) | 63,938 (5.5%) |
| | 歴史・地理 | 65,876 (10.3%) | 18,247 (7.5%) | 43,831 (16.1%) | 127,954 (11.1%) |
| | 社会科学 | 164,261 (25.7%) | 61,511 (25.3%) | 52,848 (19.4%) | 278,620 (24.1%) |
| | 自然科学 | 38,216 (6.0%) | 40,020 (16.5%) | 16,140 (5.9%) | 94,376 (8.2%) |
| | 技術 | 37,908 (5.9%) | 37,002 (15.2%) | 13,112 (4.8%) | 88,022 (7.6%) |
| | 産業 | 31,657 (4.9%) | 12,726 (5.2%) | 13,031 (4.8%) | 57,414 (5.0%) |
| | 芸術 | 48,771 (7.6%) | 13,598 (5.6%) | 22,057 (8.1%) | 84,426 (7.3%) |
| | 言語 | 13,432 (2.1%) | 4,503 (1.9%) | 5,505 (2.0%) | 23,440 (2.0%) |
| | 文学 | 126,090 (19.7%) | 20,409 (8.4%) | 81,589 (29.9%) | 228,088 (19.7%) |
| 千葉県資料 | | 93,229 | 18,474 | 11,510 | 123,213 |
| 児童図書 | | 115,220 | | | 115,220 |
| マイクロ資料 | | 14,045 | 10,204 | 4,105 | 28,354 |
| 視聴覚資料 | | 1,770 | 18,905 | 8,665 | 29,340 |
| | 録音図書 | 1,770 | 11,879 | 4,324 | 17,973 |
| | C D | | 5,903 | 2,875 | 8,778 |
| | ビデオテープ | | 40 | 921 | 961 |
| | レーザーディスク | | 1,072 | 135 | 1,207 |
| | D V D | | 11 | 410 | 421 |
| 読書会用図書 | | 7,128 | | | 7,128 |

※()は構成比

| | | | | | |
|-------------|---------|--------------|--------------|-------------|--------------|
| 蔵書のうち特殊資料 | | 18,588 (122) | 19,278 (130) | 9,727 (122) | 47,593 (374) |
| | 外国語図書 | 11,447 (91) | 17,535 (107) | 6,912 (34) | 35,894 (232) |
| | 電子出版物 | 597 (21) | 357 (23) | 565 (12) | 1,519 (56) |
| | 大活字図書 | 2,366 (0) | 1,380 (0) | 2,071 (76) | 5,817 (76) |
| | 点字図書 | 421 (10) | 6 (0) | 179 (0) | 606 (10) |
| | 地図(1枚物) | 3,757 (0) | | | 3,757 (0) |
| 地図資料(蔵書点数外) | | | 14,063 (0) | 350 (0) | 14,413 (0) |
| | 五万分の一 | | 3,095 (0) | 43 (0) | 3,138 (0) |
| | 二万五千分の一 | | 10,968 (0) | 163 (0) | 11,131 (0) |
| | 一万分の一 | | | 22 (0) | 22 (0) |
| | その他 | | | 122 (0) | 122 (0) |

※()は令和3年度受入数

| 項目 \ 館名 | 中央図書館 | 西部図書館 | 東部図書館 | 3館合計 |
|-------------|-----------------|-----------------|-----------------|-------------------|
| 令和3年度図書受入冊数 | 7,606 (4,656) | 4,878 (4,186) | 3,089 (2,458) | 15,573 (11,300) |
| 一般図書 (購入冊数) | 3,760 (2,731) | 4,238 (3,914) | 2,775 (2,410) | 10,773 (9,055) |
| 総記 | 392 (339) | 40 (16) | 16 (13) | 448 (368) |
| 哲学・宗教 | 18 (2) | 522 (512) | 40 (3) | 580 (517) |
| 歴史・地理 | 116 (1) | 23 (14) | 1,137 (1,080) | 1,276 (1,095) |
| 社会科学 | 2,485 (2,158) | 87 (15) | 37 (4) | 2,609 (2,177) |
| 自然科学 | 37 (8) | 1,406 (1,338) | 65 (3) | 1,508 (1,349) |
| 技術 | 129 (4) | 850 (797) | 11 (0) | 990 (801) |
| 産業 | 110 (6) | 552 (515) | 18 (0) | 680 (521) |
| 芸術 | 166 (17) | 697 (649) | 56 (4) | 919 (670) |
| 言語 | 163 (158) | 3 (2) | 0 (0) | 166 (160) |
| 文学 | 144 (38) | 58 (56) | 1,395 (1,303) | 1,597 (1,397) |
| 千葉県資料 | 1,930 (195) | 392 (44) | 299 (48) | 2,621 (287) |
| 児童図書 | 1,574 (1,397) | | | 1,574 (1,397) |
| マイクロ資料 | 217 (213) | 0 (0) | 0 (0) | 217 (213) |
| 視聴覚資料 | 5 (0) | 248 (228) | 15 (0) | 268 (228) |
| 録音図書 | 5 (0) | 23 (3) | 2 (0) | 30 (3) |
| C D | | 224 (224) | 4 (0) | 228 (224) |
| ビデオテープ | | 0 (0) | 0 (0) | 0 (0) |
| レーザーディスク | | 0 (0) | 0 (0) | 0 (0) |
| D V D | | 1 (1) | 9 (0) | 10 (1) |
| 読書会用図書 | 120 (120) | | | 120 (120) |

※()は令和3年度購入冊数

| | | | | |
|-----------|-------|----|---|-------|
| 令和3年度除籍冊数 | 5,201 | 22 | 2 | 5,225 |
| 一般図書 | 5,175 | 21 | 2 | 5,198 |
| 千葉県資料 | 6 | 1 | 0 | 7 |
| 外国語図書 | 0 | 0 | | 0 |
| 児童図書 | 20 | | | 20 |
| マイクロ資料 | 0 | 0 | 0 | 0 |
| 視聴覚資料 | 0 | 0 | 0 | 0 |
| 読書会用図書 | 0 | | | 0 |

令和3年度逐次刊行物受入の状況（令和4年3月31日現在）

（単位：紙、誌、種）

| 項目 | 館名 | 中央図書館 | 西部図書館 | 東部図書館 | 3館合計 |
|---------|-----|-----------------------|-----------------------------|-----------|--------------|
| 新 | 聞 | 75 (2) | 37 (1) | 22 (1) | 134 (4) |
| | 購 入 | 21 (1) | 22 (1) | 16 (1) | 59 (3) |
| | 寄 贈 | 54 (1) | 15 (0) | 6 (0) | 75 (1) |
| | 備 考 | 千葉県関係 26 児 童 2 | 千葉県関係 8 | 千葉県関係 4 | |
| 雑 | 誌 | 3,766 (17) | 543 (4) | 256 (1) | 4,565 (22) |
| | 購 入 | 124 (1) | 265 (4) | 179 (1) | 568 (6) |
| | 寄 贈 | 3,642 (16) | 278 (0) | 77 (0) | 3,997 (16) |
| | 備 考 | 千葉県関係 2,408 児 童 81 | 千葉県関係 133 点 字 7 録 音 2 | 千葉県関係 49 | |
| 法 規 集 等 | | 3 | 0 | 0 | 3 |
| | 購 入 | 2 | 0 | 0 | 2 |
| | 寄 贈 | 1 | 0 | 0 | 1 |
| | 備 考 | 千葉県関係 2 | 千葉県関係 0 | 千葉県関係 0 | |

（ ）は外国語

(3) 利用者サービスの状況 (令和4年3月31日現在) (単位:日、人、枚、冊、巻、時間、件)

| 項目 | | 館名 | 中央図書館 | 西部図書館 | 東部図書館 | 3館合計 | 前年度 |
|----------------|---------|---------|---------|--------|--------|---------|---------|
| 開館日 | | | 290 | 290 | 287 | | |
| 入館者 | | | 43,814 | 87,781 | 97,839 | 229,434 | 152,795 |
| 有効登録者 | | | 13,603 | 14,631 | 7,793 | 36,027 | 37,580 |
| 児童登録者(内数) | | | 1,039 | 185 | 169 | 1,393 | 1,602 |
| 障害者サービス登録者(内数) | | | 197 | 188 | 49 | 434 | 425 |
| 対面朗読時間 | | | 34 | 13 | 12 | 59 | 51 |
| 資料複製枚数 | | | 92,366 | 31,684 | 7,881 | 131,931 | 129,703 |
| 書庫出納冊数 | | | 21,929 | 9,438 | 4,432 | 35,799 | 30,778 |
| 図書 | | | 10,474 | 4,079 | 3,265 | 17,818 | 15,340 |
| 千葉県資料 | | | 6,612 | | | 6,612 | 5,602 |
| 新聞・雑誌 | | | 3,276 | 4,719 | 502 | 8,497 | 7,111 |
| マイクロ資料 | | | 1,567 | 559 | 2 | 2,128 | 2,209 |
| 視聴覚資料 | | | | 81 | 663 | 744 | 516 |
| 調査相談件数 | | | 7,077 | 3,601 | 6,239 | 16,917 | 15,206 |
| 方法 | 口頭 | | 4,259 | 1,459 | 3,809 | 9,527 | 8,112 |
| | 電話 | | 2,244 | 1,341 | 1,817 | 5,402 | 5,190 |
| | 文書 | | 239 | 421 | 528 | 1,188 | 1,314 |
| | メール | | 335 | 380 | 85 | 800 | 590 |
| 質問者 | 個人 | | 6,660 | 2,856 | 6,094 | 15,610 | 13,947 |
| | 図書館 | | 236 | 13 | 33 | 282 | 337 |
| | 団体等 | | 181 | 732 | 112 | 1,025 | 922 |
| 回答 | 所蔵・所在調査 | | 4,254 | 1,467 | 4,980 | 10,701 | 9,263 |
| | 資料調査 | | 1,470 | 1,312 | 926 | 3,708 | 3,699 |
| | 事項調査 | | 1,353 | 822 | 333 | 2,508 | 2,244 |
| | (他館依頼) | | (32) | (10) | (4) | (46) | (27) |
| リクエスト | | | 2,158 | 1,905 | 1,370 | 5,433 | 5,046 |
| 借受 | 県内 | | 1,138 | 1,016 | 1,094 | 3,248 | 2,944 |
| | 県外 | | 492 | 171 | 130 | 793 | 559 |
| | 国立国会 | | 13 | 74 | 2 | 89 | 117 |
| 購入 | | | 186 | 35 | 10 | 231 | 148 |
| 複写 | | | 218 | 208 | 4 | 430 | 595 |
| その他 | | | 111 | 401 | 130 | 642 | 683 |
| 予約(窓口) | | | 4,583 | 3,511 | 3,301 | 11,395 | 10,817 |
| ホームページ | 予約(WEB) | 個人 | 28,067 | | | | 23,981 |
| | | 図書館・団体等 | 47,118 | | | | 40,404 |
| | 延長(WEB) | | 26,054 | | | | 20,929 |
| | アクセス数 | | 361,949 | | | | 351,445 |

※児童登録者(内数)は、15才未満の数である。

※調査相談件数の他館依頼は内数とする。

※リクエストのその他欄は、他館紹介、キャンセル・提供不能等である。

※ホームページ利用のアクセス数はトップページのアクセス数である。

※開館日について、東部図書館は旭市図書館の開館準備に伴う休館により3日減となる。

| 項目 | 館名 | | | | |
|-----------|--------|--------|--------|---------|---------|
| | 中央図書館 | 西部図書館 | 東部図書館 | 3館合計 | 前年度 |
| 個人貸出冊数 | 55,714 | 50,557 | 22,718 | 128,989 | 115,671 |
| 一般図書 | 26,080 | 36,628 | 16,741 | 79,449 | 75,332 |
| 総記 | 1,218 | 986 | 219 | 2,423 | 2,322 |
| 哲学・宗教 | 2,586 | 3,052 | 1,112 | 6,750 | 6,236 |
| 歴史・地理 | 4,037 | 4,001 | 3,011 | 11,049 | 10,590 |
| 社会科学 | 8,096 | 5,682 | 2,170 | 15,948 | 14,899 |
| 自然科学 | 2,106 | 8,916 | 1,297 | 12,319 | 10,916 |
| 技術 | 1,766 | 4,635 | 604 | 7,005 | 6,206 |
| 産業 | 913 | 1,237 | 850 | 3,000 | 2,862 |
| 芸術 | 1,986 | 3,436 | 1,593 | 7,015 | 6,649 |
| 言語 | 696 | 570 | 160 | 1,426 | 1,299 |
| 文学 | 2,676 | 4,113 | 5,725 | 12,514 | 13,353 |
| 外国語図書 | 107 | 741 | 118 | 966 | 621 |
| 児童図書 | 26,183 | 974 | 514 | 27,671 | 20,198 |
| 千葉県関係資料 | 263 | 1,034 | 585 | 1,882 | 1,596 |
| 大活字図書 | 355 | 1,151 | 1,444 | 2,950 | 2,146 |
| 他館借受資料 | 1,439 | 1,133 | 1,500 | 4,072 | 3,577 |
| 障害者サービス | 1,287 | 8,896 | 1,816 | 11,999 | 12,201 |
| 録音図書 | 1,116 | 8,536 | 1,793 | 11,445 | 11,449 |
| 視聴覚資料 | 67 | 87 | 4 | 158 | 141 |
| 点字資料 | 104 | 273 | 19 | 396 | 611 |
| 障害者向け電子書籍 | 0 | 0 | 0 | 0 | 0 |

※ 他館借受資料には、障害者サービスを含まない。

※ 障害者サービス用資料の単位は、タイトル。また、他館借受資料を含む。

(4) 援助関係

ア 県立図書館の図書館等協力状況

| 項目 | 館名 | | | | |
|----------|--------|--------|--------|--------|--------|
| | 中央図書館 | 西部図書館 | 東部図書館 | 3館合計 | 前年度 |
| 資料貸出 | 42,108 | 19,914 | 29,968 | 91,990 | 81,787 |
| 一般図書 | 26,722 | 16,005 | 24,243 | 66,970 | 60,311 |
| 参考図書 | 323 | 260 | 218 | 801 | 641 |
| 児童図書 | 13,650 | 481 | 354 | 14,485 | 12,486 |
| 千葉県関係資料 | 597 | 447 | 528 | 1,572 | 1,179 |
| 外国語 | 33 | 78 | 155 | 266 | 209 |
| 大活字図書 | 130 | 77 | 105 | 312 | 268 |
| マイクロ資料 | 3 | 4 | 3 | 10 | 20 |
| 新聞・雑誌 | 457 | 1,649 | 532 | 2,638 | 2,109 |
| 視聴覚資料 | 163 | 903 | 100 | 1,166 | 1,154 |
| 十冊文庫 | 30 | 10 | 3,730 | 3,770 | 3,410 |
| 協力レファレンス | 417 | 745 | 145 | 1,307 | 1,259 |
| 所蔵調査 | 159 | 178 | 115 | 453 | 553 |
| 資料調査 | 162 | 557 | 23 | 742 | 630 |
| 事項調査 | 96 | 10 | 7 | 112 | 76 |
| 複写件数 | 119 | 6 | 3 | 128 | 110 |
| 複写枚数 | 1,801 | 84 | 58 | 1,943 | 1,413 |

イ 県立図書館の図書館等協力状況

中央図書館

(単位:冊、件、枚)

| 区分 | 資料貸出 | | | | | | | | | | | 協力レファレンス件数 | 複写 | |
|--------------|---------------|------------|---------------|------------|-----------|------------|----------|------------|------------|-----------|---------------|------------|------------|--------------|
| | 一般 | 参考 | 児童 | 千葉県 | 外国語 | 大活字 | マイクロ | 新聞・雑誌 | 視聴覚 | 十冊文庫 | 小計 | | 件数 | (枚数) |
| 県立西部 | 4,600 | 75 | 1,135 | 93 | 12 | 18 | 3 | 155 | 4 | 0 | 6,095 | 0 | 0 | 0 |
| 県立東部 | 1,160 | 85 | 723 | 81 | 1 | 5 | 0 | 103 | 13 | 0 | 2,171 | 0 | 0 | 0 |
| 小計 | 5,760 | 160 | 1,858 | 174 | 13 | 23 | 3 | 258 | 17 | 0 | 8,266 | 0 | 0 | 0 |
| 千葉 | 633 | 2 | 75 | 0 | 0 | 0 | 0 | 19 | 0 | 0 | 729 | 6 | 0 | 0 |
| 市原 | 228 | 0 | 64 | 2 | 1 | 0 | 0 | 10 | 0 | 0 | 305 | 7 | 0 | 0 |
| 習志野 | 559 | 1 | 820 | 6 | 0 | 7 | 0 | 2 | 3 | 10 | 1,408 | 8 | 0 | 0 |
| 八千代 | 251 | 1 | 101 | 1 | 1 | 3 | 0 | 0 | 0 | 0 | 358 | 0 | 0 | 0 |
| 佐倉 | 605 | 3 | 121 | 1 | 0 | 0 | 0 | 1 | 0 | 0 | 731 | 5 | 0 | 0 |
| 成田 | 794 | 2 | 178 | 6 | 0 | 2 | 0 | 1 | 0 | 0 | 983 | 2 | 0 | 0 |
| 四街道 | 129 | 0 | 95 | 0 | 0 | 0 | 0 | 0 | 0 | 0 | 224 | 4 | 0 | 0 |
| 八街 | 92 | 0 | 34 | 0 | 0 | 1 | 0 | 1 | 0 | 0 | 128 | 5 | 0 | 0 |
| 富里 | 75 | 0 | 42 | 0 | 0 | 0 | 0 | 0 | 0 | 0 | 117 | 0 | 0 | 0 |
| 酒々井 | 52 | 3 | 65 | 0 | 0 | 0 | 0 | 1 | 0 | 0 | 121 | 0 | 0 | 0 |
| 茂原 | 143 | 0 | 97 | 2 | 0 | 0 | 0 | 0 | 0 | 0 | 242 | 3 | 0 | 0 |
| 勝浦 | 129 | 0 | 91 | 2 | 0 | 0 | 0 | 0 | 0 | 0 | 222 | 5 | 0 | 0 |
| 館山 | 27 | 0 | 25 | 0 | 0 | 0 | 0 | 0 | 0 | 0 | 52 | 1 | 0 | 0 |
| 鴨川 | 75 | 1 | 96 | 2 | 0 | 0 | 0 | 0 | 0 | 0 | 174 | 2 | 0 | 0 |
| 木更津 | 234 | 0 | 98 | 0 | 0 | 0 | 0 | 3 | 0 | 10 | 345 | 8 | 1 | 5 |
| 君津 | 123 | 0 | 39 | 0 | 0 | 0 | 0 | 0 | 0 | 10 | 172 | 0 | 0 | 0 |
| 袖ヶ浦 | 81 | 0 | 67 | 0 | 0 | 0 | 0 | 0 | 0 | 0 | 148 | 5 | 0 | 0 |
| 南房総 | 84 | 0 | 20 | 0 | 0 | 1 | 0 | 0 | 0 | 0 | 105 | 0 | 0 | 0 |
| 大多喜 | 21 | 2 | 191 | 3 | 0 | 0 | 0 | 0 | 0 | 0 | 217 | 0 | 0 | 0 |
| 未設置市町村 | 866 | 2 | 789 | 4 | 0 | 57 | 0 | 2 | 0 | 0 | 1,720 | 22 | 0 | 0 |
| 小計 | 5,201 | 17 | 3,108 | 29 | 2 | 71 | 0 | 40 | 3 | 30 | 8,501 | 83 | 1 | 5 |
| 船橋 | 732 | 3 | 557 | 2 | 1 | 11 | 0 | 16 | 0 | 0 | 1,322 | 1 | 0 | 0 |
| 市川 | 507 | 5 | 186 | 1 | 1 | 2 | 0 | 14 | 0 | 0 | 716 | 6 | 0 | 0 |
| 浦安 | 269 | 14 | 405 | 12 | 1 | 0 | 0 | 5 | 0 | 0 | 706 | 10 | 0 | 0 |
| 鎌ヶ谷 | 169 | 0 | 187 | 7 | 0 | 0 | 0 | 0 | 0 | 0 | 363 | 1 | 0 | 0 |
| 白井 | 177 | 1 | 153 | 4 | 0 | 0 | 0 | 4 | 0 | 0 | 339 | 1 | 0 | 0 |
| 松戸 | 278 | 3 | 214 | 0 | 12 | 11 | 0 | 2 | 0 | 0 | 520 | 2 | 0 | 0 |
| 柏 | 355 | 8 | 81 | 6 | 0 | 2 | 0 | 2 | 0 | 0 | 454 | 2 | 0 | 0 |
| 野田 | 693 | 0 | 636 | 0 | 0 | 2 | 0 | 5 | 0 | 0 | 1,336 | 1 | 0 | 0 |
| 流山 | 428 | 0 | 108 | 4 | 0 | 0 | 0 | 1 | 0 | 0 | 541 | 5 | 0 | 0 |
| 我孫子 | 269 | 0 | 294 | 0 | 0 | 1 | 0 | 1 | 10 | 0 | 575 | 1 | 0 | 0 |
| 印西 | 211 | 2 | 110 | 3 | 0 | 0 | 0 | 1 | 0 | 0 | 327 | 2 | 0 | 0 |
| 小計 | 4,088 | 36 | 2,931 | 39 | 15 | 29 | 0 | 51 | 10 | 0 | 7,199 | 32 | 0 | 0 |
| 香取 | 154 | 1 | 153 | 2 | 0 | 0 | 0 | 13 | 0 | 0 | 323 | 4 | 0 | 0 |
| 銚子 | 41 | 0 | 16 | 0 | 0 | 0 | 0 | 0 | 0 | 0 | 57 | 0 | 0 | 0 |
| 旭 | 8 | 0 | 20 | 0 | 0 | 0 | 0 | 0 | 0 | 0 | 28 | 0 | 0 | 0 |
| 匝瑳 | 21 | 0 | 6 | 0 | 0 | 0 | 0 | 0 | 0 | 0 | 27 | 0 | 0 | 0 |
| 東金 | 529 | 4 | 162 | 2 | 0 | 0 | 0 | 3 | 0 | 0 | 700 | 3 | 0 | 0 |
| 山武 | 218 | 3 | 77 | 0 | 0 | 0 | 0 | 0 | 0 | 0 | 298 | 0 | 0 | 0 |
| 東庄 | 2 | 0 | 5 | 0 | 0 | 0 | 0 | 0 | 0 | 0 | 7 | 0 | 0 | 0 |
| 横芝光 | 82 | 0 | 98 | 2 | 0 | 0 | 0 | 1 | 0 | 0 | 183 | 0 | 0 | 0 |
| 多古 | 62 | 0 | 238 | 0 | 0 | 0 | 0 | 0 | 0 | 0 | 300 | 0 | 0 | 0 |
| 未設置市町村 | 136 | 1 | 148 | 1 | 0 | 1 | 0 | 1 | 0 | 0 | 288 | 1 | 0 | 0 |
| 小計 | 1,253 | 9 | 923 | 7 | 0 | 1 | 0 | 18 | 0 | 0 | 2,211 | 8 | 0 | 0 |
| 市町村合計 | 10,542 | 62 | 6,962 | 75 | 17 | 101 | 0 | 109 | 13 | 30 | 17,911 | 123 | 1 | 5 |
| 県内類縁機関 | 10 | 2 | 4 | 1 | 0 | 0 | 0 | 0 | 7 | 0 | 24 | 5 | 1 | 1 |
| 行政 | 866 | 67 | 66 | 229 | 0 | 0 | 0 | 55 | 0 | 0 | 1,283 | 175 | 114 | 1,760 |
| 大学 | 119 | 2 | 8 | 5 | 0 | 0 | 0 | 0 | 0 | 0 | 134 | 0 | 0 | 0 |
| 高等学校 | 9,096 | 27 | 4,721 | 97 | 3 | 6 | 0 | 35 | 0 | 0 | 13,985 | 86 | 0 | 0 |
| その他 | 0 | 0 | 0 | 0 | 0 | 0 | 0 | 0 | 0 | 0 | 0 | 7 | 0 | 0 |
| 県内合計 | 26,393 | 320 | 13,619 | 581 | 33 | 130 | 3 | 457 | 37 | 30 | 41,603 | 396 | 116 | 1,766 |
| 県外 | 329 | 3 | 31 | 16 | 0 | 0 | 0 | 0 | 126 | 0 | 505 | 21 | 3 | 35 |
| 総合計 | 26,722 | 323 | 13,650 | 597 | 33 | 130 | 3 | 457 | 163 | 30 | 42,108 | 417 | 119 | 1,801 |

※「視聴覚」には録音図書の貸出しが含まれる。

| 区分 | 資料貸出 | | | | | | | | | | | 協力レファレンス件数 | 複写 | |
|--------|--------|-----|-----|-----|-----|-----|------|-------|-----|------|--------|------------|----|----|
| | 一般 | 参考 | 児童 | 千葉県 | 外国語 | 大活字 | マイクロ | 新聞・雑誌 | 視聴覚 | 十冊文庫 | 小計 | | 件数 | 枚数 |
| 県立中央 | 2,869 | 72 | 92 | 89 | 24 | 1 | 4 | 958 | 0 | 0 | 4,109 | 0 | 0 | 0 |
| 県立東部 | 1,120 | 47 | 14 | 26 | 3 | 12 | 0 | 21 | 11 | 0 | 1,254 | 0 | 0 | 0 |
| 小計 | 3,989 | 119 | 106 | 115 | 27 | 13 | 4 | 979 | 11 | 0 | 5,363 | 0 | 0 | 0 |
| 千葉市 | 395 | 0 | 1 | 4 | 0 | 0 | 0 | 4 | 0 | 0 | 404 | 0 | 1 | 4 |
| 原 | 139 | 0 | 0 | 1 | 7 | 0 | 0 | 0 | 0 | 0 | 147 | 0 | 0 | 0 |
| 習志野 | 306 | 5 | 9 | 9 | 1 | 2 | 0 | 1 | 1 | 0 | 334 | 1 | 0 | 0 |
| 八千代 | 172 | 5 | 2 | 10 | 5 | 0 | 0 | 1 | 0 | 0 | 195 | 0 | 0 | 0 |
| 佐倉 | 275 | 0 | 2 | 6 | 0 | 6 | 0 | 6 | 0 | 0 | 295 | 0 | 0 | 0 |
| 成田 | 754 | 0 | 1 | 0 | 0 | 2 | 0 | 3 | 0 | 0 | 760 | 0 | 0 | 0 |
| 四街道 | 66 | 0 | 1 | 0 | 1 | 0 | 0 | 1 | 0 | 0 | 69 | 0 | 0 | 0 |
| 八街 | 55 | 0 | 0 | 0 | 0 | 0 | 0 | 0 | 0 | 0 | 55 | 0 | 0 | 0 |
| 富里 | 30 | 0 | 2 | 0 | 1 | 0 | 0 | 0 | 0 | 0 | 33 | 0 | 0 | 0 |
| 酒々井 | 40 | 0 | 0 | 1 | 0 | 0 | 0 | 0 | 0 | 0 | 41 | 0 | 0 | 0 |
| 茂原 | 76 | 0 | 9 | 2 | 0 | 0 | 0 | 1 | 0 | 0 | 88 | 0 | 0 | 0 |
| 勝浦 | 101 | 2 | 1 | 3 | 0 | 0 | 0 | 0 | 0 | 0 | 107 | 1 | 0 | 0 |
| 館山 | 39 | 0 | 0 | 0 | 0 | 0 | 0 | 0 | 0 | 0 | 39 | 0 | 0 | 0 |
| 鴨川 | 40 | 0 | 0 | 3 | 0 | 0 | 0 | 0 | 0 | 0 | 43 | 0 | 0 | 0 |
| 木更津 | 125 | 15 | 3 | 1 | 0 | 0 | 0 | 14 | 0 | 0 | 158 | 0 | 0 | 0 |
| 君津 | 101 | 0 | 2 | 0 | 0 | 0 | 0 | 4 | 0 | 0 | 107 | 0 | 0 | 0 |
| 袖ヶ浦 | 43 | 1 | 0 | 0 | 0 | 0 | 0 | 4 | 0 | 0 | 48 | 0 | 0 | 0 |
| 南房総 | 25 | 0 | 0 | 0 | 0 | 0 | 0 | 0 | 0 | 0 | 25 | 0 | 0 | 0 |
| 大多喜 | 18 | 0 | 5 | 11 | 0 | 0 | 0 | 0 | 0 | 0 | 34 | 0 | 0 | 0 |
| 未設置市町村 | 492 | 0 | 10 | 15 | 0 | 3 | 0 | 1 | 0 | 0 | 521 | 0 | 0 | 0 |
| 小計 | 3,292 | 28 | 48 | 66 | 15 | 13 | 0 | 40 | 1 | 0 | 3,503 | 2 | 1 | 4 |
| 船橋 | 630 | 2 | 9 | 1 | 10 | 0 | 0 | 11 | 0 | 10 | 673 | 2 | 1 | 7 |
| 市川 | 410 | 2 | 5 | 5 | 5 | 0 | 0 | 6 | 0 | 0 | 433 | 1 | 0 | 0 |
| 浦安 | 182 | 14 | 13 | 18 | 3 | 0 | 0 | 9 | 2 | 0 | 241 | 3 | 0 | 0 |
| 鎌ヶ谷 | 124 | 0 | 5 | 3 | 1 | 0 | 0 | 0 | 0 | 0 | 133 | 1 | 0 | 0 |
| 白井 | 195 | 1 | 3 | 2 | 0 | 0 | 0 | 9 | 0 | 0 | 210 | 1 | 0 | 0 |
| 松戸 | 324 | 1 | 0 | 11 | 2 | 13 | 0 | 3 | 0 | 0 | 354 | 0 | 0 | 0 |
| 柏 | 477 | 8 | 0 | 15 | 0 | 0 | 0 | 2 | 0 | 0 | 502 | 2 | 0 | 0 |
| 野田 | 762 | 1 | 7 | 4 | 3 | 12 | 0 | 14 | 0 | 0 | 803 | 0 | 1 | 37 |
| 流山 | 500 | 2 | 0 | 16 | 2 | 0 | 0 | 6 | 0 | 0 | 526 | 1 | 0 | 0 |
| 我孫子 | 273 | 1 | 2 | 11 | 5 | 0 | 0 | 5 | 84 | 0 | 381 | 0 | 0 | 0 |
| 印西 | 154 | 0 | 0 | 3 | 0 | 0 | 0 | 0 | 0 | 0 | 157 | 0 | 0 | 0 |
| 小計 | 4,031 | 32 | 44 | 89 | 31 | 25 | 0 | 65 | 86 | 10 | 4,413 | 11 | 2 | 44 |
| 香取 | 169 | 1 | 0 | 2 | 1 | 0 | 0 | 68 | 0 | 0 | 241 | 0 | 0 | 0 |
| 銚子 | 56 | 0 | 0 | 0 | 0 | 0 | 0 | 0 | 0 | 0 | 56 | 0 | 0 | 0 |
| 旭 | 13 | 0 | 1 | 0 | 0 | 0 | 0 | 0 | 0 | 0 | 14 | 0 | 0 | 0 |
| 匝瑳 | 21 | 0 | 0 | 0 | 0 | 0 | 0 | 0 | 0 | 0 | 21 | 0 | 0 | 0 |
| 東金 | 394 | 8 | 3 | 0 | 0 | 0 | 0 | 3 | 0 | 0 | 408 | 0 | 1 | 16 |
| 山武 | 186 | 0 | 2 | 2 | 0 | 0 | 0 | 0 | 0 | 0 | 190 | 0 | 0 | 0 |
| 東庄 | 5 | 0 | 0 | 0 | 0 | 4 | 0 | 0 | 0 | 0 | 9 | 0 | 0 | 0 |
| 横芝光 | 56 | 0 | 2 | 0 | 0 | 0 | 0 | 1 | 0 | 0 | 59 | 0 | 0 | 0 |
| 多古 | 62 | 0 | 1 | 7 | 0 | 1 | 0 | 0 | 0 | 0 | 71 | 0 | 0 | 0 |
| 未設置市町村 | 162 | 1 | 1 | 1 | 0 | 0 | 0 | 0 | 0 | 0 | 165 | 0 | 1 | 18 |
| 小計 | 1,124 | 10 | 10 | 12 | 1 | 5 | 0 | 72 | 0 | 0 | 1,234 | 0 | 2 | 34 |
| 市町村合計 | 8,447 | 70 | 102 | 167 | 47 | 43 | 0 | 177 | 87 | 10 | 9,150 | 13 | 5 | 82 |
| 県内類縁機関 | 3 | 0 | 0 | 0 | 0 | 0 | 0 | 0 | 17 | 0 | 20 | 1 | 0 | 0 |
| 行政 | 272 | 18 | 2 | 12 | 0 | 0 | 0 | 47 | 0 | 0 | 351 | 2 | 1 | 2 |
| 大学 | 76 | 4 | 0 | 0 | 0 | 0 | 0 | 1 | 0 | 0 | 81 | 0 | 0 | 0 |
| 高等学校 | 2,936 | 47 | 271 | 129 | 2 | 21 | 0 | 85 | 0 | 0 | 3,491 | 728 | 0 | 0 |
| その他 | 47 | 0 | 0 | 3 | 1 | 0 | 0 | 38 | 90 | 0 | 179 | 0 | 0 | 0 |
| 県内合計 | 15,770 | 258 | 481 | 426 | 77 | 77 | 4 | 1,327 | 205 | 10 | 18,635 | 744 | 6 | 84 |
| 県外 | 235 | 2 | 0 | 21 | 1 | 0 | 0 | 322 | 698 | 0 | 1,279 | 1 | 0 | 0 |
| 総合計 | 16,005 | 260 | 481 | 447 | 78 | 77 | 4 | 1,649 | 903 | 10 | 19,914 | 745 | 6 | 84 |

※「視聴覚」には録音図書の貸出しが含まれる。

| 区分 | 資料貸出 | | | | | | | | | | | 協力レファレンス件数 | 複写 | |
|--------------|---------------|------------|------------|------------|------------|------------|----------|------------|------------|--------------|---------------|------------|----------|-----------|
| | 一般 | 参考 | 児童 | 千葉県 | 外国語 | 大活字 | マイクロ | 新聞・雑誌 | 視聴覚 | 十冊文庫 | 小計 | | 件数 | (枚数) |
| 県立中央 | 4,148 | 56 | 65 | 111 | 7 | 5 | 3 | 303 | 1 | — | 4,699 | 0 | 0 | 0 |
| 県立西部 | 3,562 | 32 | 5 | 61 | 55 | 40 | 0 | 70 | 25 | — | 3,850 | 0 | 0 | 0 |
| 小計 | 7,710 | 88 | 70 | 172 | 62 | 45 | 3 | 373 | 26 | 0 | 8,549 | 0 | 0 | 0 |
| 千葉 | 425 | 0 | 1 | 5 | 2 | 1 | 0 | 6 | 0 | 130 | 570 | 1 | 0 | 0 |
| 市原 | 222 | 1 | 2 | 24 | 7 | 1 | 0 | 2 | 0 | 250 | 509 | 0 | 0 | 0 |
| 習志野 | 603 | 1 | 3 | 6 | 1 | 9 | 0 | 0 | 0 | 240 | 863 | 0 | 0 | 0 |
| 八千代 | 341 | 2 | 1 | 6 | 1 | 0 | 0 | 3 | 0 | 270 | 624 | 0 | 0 | 0 |
| 佐倉 | 775 | 2 | 0 | 6 | 1 | 0 | 0 | 7 | 0 | 0 | 791 | 0 | 0 | 0 |
| 成田 | 977 | 2 | 1 | 2 | 8 | 11 | 0 | 0 | 0 | 120 | 1,121 | 0 | 0 | 0 |
| 四街道 | 127 | 0 | 2 | 0 | 1 | 0 | 0 | 0 | 0 | 110 | 240 | 0 | 0 | 0 |
| 八街 | 101 | 0 | 0 | 0 | 0 | 0 | 0 | 1 | 0 | 70 | 172 | 0 | 0 | 0 |
| 富里 | 83 | 0 | 0 | 1 | 1 | 0 | 0 | 0 | 0 | 0 | 85 | 0 | 0 | 0 |
| 酒々井 | 82 | 0 | 0 | 1 | 0 | 0 | 0 | 0 | 0 | 0 | 83 | 0 | 0 | 0 |
| 茂原 | 207 | 0 | 0 | 7 | 0 | 0 | 0 | 0 | 0 | 260 | 474 | 0 | 0 | 0 |
| 勝浦 | 178 | 0 | 11 | 6 | 0 | 0 | 0 | 0 | 0 | 110 | 305 | 0 | 0 | 0 |
| 館山 | 73 | 0 | 0 | 2 | 0 | 0 | 0 | 1 | 0 | 120 | 196 | 0 | 0 | 0 |
| 鴨川 | 119 | 0 | 0 | 1 | 0 | 0 | 0 | 0 | 0 | 0 | 120 | 0 | 0 | 0 |
| 木更津 | 225 | 7 | 0 | 3 | 0 | 2 | 0 | 0 | 0 | 210 | 447 | 0 | 0 | 0 |
| 君津 | 153 | 0 | 0 | 3 | 0 | 0 | 0 | 2 | 0 | 160 | 318 | 0 | 0 | 0 |
| 袖ヶ浦 | 73 | 0 | 0 | 0 | 0 | 0 | 0 | 0 | 0 | 0 | 73 | 0 | 0 | 0 |
| 南房総 | 84 | 0 | 0 | 0 | 0 | 0 | 0 | 0 | 0 | 0 | 84 | 0 | 0 | 0 |
| 大多喜 | 52 | 0 | 1 | 0 | 0 | 0 | 0 | 0 | 0 | 140 | 193 | 0 | 0 | 0 |
| 未設置市町村 | 1,323 | 0 | 2 | 45 | 8 | 4 | 0 | 5 | 0 | 0 | 1,387 | 5 | 0 | 0 |
| 小計 | 6,223 | 15 | 24 | 118 | 30 | 28 | 0 | 27 | 0 | 2,190 | 8,655 | 6 | 0 | 0 |
| 船橋 | 602 | 2 | 0 | 2 | 4 | 0 | 0 | 2 | 0 | 250 | 862 | 0 | 1 | 22 |
| 市川 | 434 | 0 | 0 | 6 | 2 | 0 | 0 | 7 | 0 | 0 | 449 | 0 | 0 | 0 |
| 浦安 | 235 | 0 | 1 | 9 | 3 | 1 | 0 | 0 | 0 | 0 | 249 | 0 | 0 | 0 |
| 鎌ヶ谷 | 232 | 0 | 2 | 8 | 3 | 0 | 0 | 0 | 0 | 0 | 245 | 0 | 0 | 0 |
| 白井 | 149 | 0 | 0 | 2 | 0 | 0 | 0 | 5 | 0 | 120 | 276 | 0 | 0 | 0 |
| 松戸 | 478 | 0 | 1 | 5 | 3 | 2 | 0 | 4 | 0 | 0 | 493 | 0 | 0 | 0 |
| 柏 | 426 | 10 | 0 | 5 | 0 | 0 | 0 | 0 | 0 | 140 | 581 | 0 | 0 | 0 |
| 野田 | 1,188 | 0 | 3 | 67 | 3 | 3 | 0 | 1 | 0 | 300 | 1,565 | 0 | 1 | 10 |
| 流山 | 500 | 3 | 0 | 2 | 1 | 0 | 0 | 0 | 0 | 170 | 676 | 0 | 0 | 0 |
| 我孫子 | 446 | 1 | 0 | 2 | 4 | 4 | 0 | 2 | 29 | 110 | 598 | 1 | 0 | 0 |
| 印西 | 303 | 1 | 0 | 3 | 3 | 0 | 0 | 0 | 0 | 110 | 420 | 0 | 0 | 0 |
| 小計 | 4,993 | 17 | 7 | 111 | 26 | 10 | 0 | 21 | 29 | 1,200 | 6,414 | 1 | 2 | 32 |
| 香取 | 641 | 5 | 102 | 10 | 0 | 1 | 0 | 13 | 0 | 0 | 772 | 11 | 0 | 0 |
| 銚子 | 101 | 0 | 0 | 4 | 0 | 0 | 0 | 0 | 0 | 0 | 105 | 3 | 0 | 0 |
| 旭 | 20 | 0 | 0 | 0 | 0 | 0 | 0 | 0 | 0 | 0 | 20 | 0 | 0 | 0 |
| 匝瑳 | 33 | 0 | 0 | 0 | 1 | 0 | 0 | 0 | 0 | 0 | 34 | 0 | 0 | 0 |
| 東金 | 901 | 7 | 0 | 4 | 0 | 0 | 0 | 12 | 0 | 100 | 1,024 | 1 | 1 | 26 |
| 山武 | 305 | 3 | 78 | 1 | 3 | 0 | 0 | 0 | 1 | 120 | 511 | 3 | 0 | 0 |
| 東庄 | 11 | 0 | 0 | 1 | 0 | 2 | 0 | 0 | 0 | 0 | 14 | 0 | 0 | 0 |
| 横芝光 | 94 | 0 | 3 | 3 | 0 | 0 | 0 | 3 | 0 | 0 | 103 | 0 | 0 | 0 |
| 多古 | 95 | 0 | 1 | 0 | 0 | 0 | 0 | 0 | 0 | 0 | 96 | 0 | 0 | 0 |
| 未設置市町村 | 288 | 0 | 2 | 8 | 0 | 3 | 0 | 1 | 0 | 120 | 422 | 4 | 0 | 0 |
| 小計 | 2,489 | 15 | 186 | 31 | 4 | 6 | 0 | 29 | 1 | 340 | 3,101 | 22 | 1 | 26 |
| 市町村合計 | 13,705 | 47 | 217 | 260 | 60 | 44 | 0 | 77 | 30 | 3,730 | 18,170 | 29 | 3 | 58 |
| 県内類縁機関 | 9 | 0 | 0 | 2 | 0 | 0 | 0 | 0 | 0 | 0 | 11 | 0 | 0 | 0 |
| 行政 | 281 | 21 | 1 | 18 | 0 | 0 | 0 | 5 | 0 | 0 | 326 | 1 | 0 | 0 |
| 大学 | 98 | 0 | 0 | 4 | 0 | 0 | 0 | 0 | 0 | 0 | 102 | 0 | 0 | 0 |
| 高等学校 | 2,211 | 62 | 66 | 48 | 24 | 16 | 0 | 65 | 0 | 0 | 2,492 | 113 | 0 | 0 |
| その他 | 0 | 0 | 0 | 0 | 0 | 0 | 0 | 0 | 0 | 0 | 0 | 0 | 0 | 0 |
| 県内合計 | 24,014 | 218 | 354 | 504 | 146 | 105 | 3 | 520 | 56 | 3,730 | 29,650 | 143 | 3 | 58 |
| 県外 | 229 | 0 | 0 | 24 | 9 | 0 | 0 | 12 | 44 | 0 | 318 | 2 | 0 | 0 |
| 総合計 | 24,243 | 218 | 354 | 528 | 155 | 105 | 3 | 532 | 100 | 3,730 | 29,968 | 145 | 3 | 58 |

※「視聴覚」には録音図書の貸出しが含まれる。

ウ 県立図書館の図書館未設置市町村に対する援助<イの内訳>

| 区分 | 資 料 貸 出 | | | | | | | | | | |
|------|---------|----|-----|-----|-----|-----|------|-------|-----|------|-------|
| | 一般 | 参考 | 児童 | 千葉県 | 外国語 | 大活字 | マイクロ | 新聞・雑誌 | 視聴覚 | 十冊文庫 | 小計 |
| 栄 | 437 | 0 | 71 | 16 | 0 | 0 | 0 | 0 | 0 | 0 | 524 |
| 一宮 | 327 | 0 | 198 | 4 | 0 | 0 | 0 | 0 | 0 | 0 | 529 |
| 白子 | 16 | 0 | 3 | 0 | 0 | 0 | 0 | 0 | 0 | 0 | 19 |
| 長柄 | 88 | 0 | 50 | 1 | 0 | 0 | 0 | 0 | 0 | 0 | 139 |
| 長南 | 2 | 0 | 4 | 0 | 0 | 0 | 0 | 0 | 0 | 0 | 6 |
| 睦沢 | 62 | 0 | 81 | 4 | 0 | 0 | 0 | 0 | 0 | 0 | 147 |
| 長生 | 463 | 1 | 110 | 15 | 7 | 0 | 0 | 2 | 0 | 0 | 598 |
| いすみ | 731 | 1 | 146 | 16 | 0 | 60 | 0 | 5 | 0 | 0 | 959 |
| 御宿 | 404 | 0 | 81 | 4 | 1 | 4 | 0 | 0 | 0 | 0 | 494 |
| 鋸南 | 1 | 0 | 29 | 0 | 0 | 0 | 0 | 0 | 0 | 0 | 30 |
| 富津 | 150 | 0 | 28 | 4 | 0 | 0 | 0 | 1 | 0 | 0 | 183 |
| 小計 | 2,681 | 2 | 801 | 64 | 8 | 64 | 0 | 8 | 0 | 0 | 3,628 |
| 神崎 | 123 | 1 | 111 | 2 | 0 | 0 | 0 | 0 | 0 | 0 | 237 |
| 大網白里 | 370 | 1 | 16 | 5 | 0 | 1 | 0 | 0 | 0 | 0 | 393 |
| 九十九里 | 45 | 0 | 20 | 3 | 0 | 2 | 0 | 0 | 0 | 120 | 190 |
| 芝山 | 48 | 0 | 4 | 0 | 0 | 1 | 0 | 2 | 0 | 0 | 55 |
| 小計 | 586 | 2 | 151 | 10 | 0 | 4 | 0 | 2 | 0 | 120 | 875 |
| 合計 | 3,267 | 4 | 952 | 74 | 8 | 68 | 0 | 10 | 0 | 120 | 4,503 |

| 区分 | 資料貸出館別内訳 | | | 協力レファレンス件数 | 複写 | |
|------|----------|-----|-------|------------|----|------|
| | 中央 | 西部 | 東部 | | 件数 | (枚数) |
| 栄 | 226 | 120 | 178 | 0 | 0 | 0 |
| 一宮 | 261 | 67 | 201 | 6 | 0 | 0 |
| 白子 | 12 | 1 | 6 | 5 | 0 | 0 |
| 長柄 | 88 | 14 | 37 | 1 | 0 | 0 |
| 長南 | 6 | 0 | 0 | 0 | 0 | 0 |
| 睦沢 | 95 | 11 | 41 | 3 | 0 | 0 |
| 長生 | 251 | 81 | 266 | 4 | 0 | 0 |
| いすみ | 519 | 94 | 346 | 7 | 0 | 0 |
| 御宿 | 168 | 82 | 244 | 0 | 0 | 0 |
| 鋸南 | 30 | 0 | 0 | 0 | 0 | 0 |
| 富津 | 64 | 51 | 68 | 1 | 0 | 0 |
| 小計 | 1,720 | 521 | 1,387 | 27 | 0 | 0 |
| 神崎 | 138 | 24 | 75 | 2 | 0 | 0 |
| 大網白里 | 97 | 121 | 175 | 0 | 0 | 0 |
| 九十九里 | 32 | 11 | 147 | 0 | 1 | 18 |
| 芝山 | 21 | 9 | 25 | 3 | 0 | 0 |
| 小計 | 288 | 165 | 422 | 5 | 1 | 18 |
| 合計 | 2,008 | 686 | 1,809 | 32 | 1 | 18 |

エ 市町村立図書館間等の相互貸借の状況（自治体別）

| | 借用 貸出 | 県立中央 | 県立西部 | 県立東部 | 小計 | 千葉市 | 市原市 | 習志野市 | 八千代市 | 佐倉市 | 成田市 | 四街道市 | 八街市 | 富里市 | 酒々井町 | 茂原市 | 勝浦市 | 館山市 | 鴨川市 | 木更津市 | 君津市 | 袖ヶ浦市 | 南房総市 | 大多喜町 | 未設置 | 小計 |
|----|----------|-------|-------|-------|-------|-------|-------|-------|-------|-------|-------|-------|-------|-------|-------|-------|-----|-----|-------|-------|-------|-------|------|------|-------|--------|
| | | 中央 | 千葉市 | 79 | 33 | 85 | 197 | * | 134 | 254 | 463 | 311 | 209 | 61 | 133 | 163 | 247 | 133 | 71 | 22 | 129 | 83 | 204 | 313 | 58 | 22 |
| | 市原市 | 103 | 18 | 43 | 164 | 584 | * | 267 | 336 | 286 | 136 | 104 | 65 | 99 | 110 | 117 | 75 | 56 | 116 | 555 | 284 | 320 | 28 | 116 | 897 | 4,551 |
| | 習志野市 | 31 | 3 | 7 | 41 | 382 | 86 | * | 110 | 109 | 53 | 25 | 13 | 22 | 5 | 61 | 32 | 43 | 76 | 56 | 31 | 70 | 27 | 43 | 187 | 1,431 |
| | 八千代市 | 63 | 6 | 23 | 92 | 303 | 94 | 212 | * | 106 | 94 | 23 | 31 | 13 | 68 | 78 | 24 | 34 | 76 | 39 | 36 | 31 | 46 | 16 | 161 | 1,485 |
| | 佐倉市 | 52 | 4 | 38 | 94 | 386 | 103 | 181 | 315 | * | 88 | 34 | 16 | 40 | 97 | 73 | 19 | 43 | 88 | 33 | 32 | 86 | 32 | 6 | 230 | 1,902 |
| | 成田市 | 103 | 25 | 125 | 253 | 548 | 185 | 283 | 107 | 193 | * | 73 | 179 | 224 | 208 | 105 | 106 | 62 | 117 | 175 | 145 | 227 | 29 | 204 | 570 | 3,740 |
| | 四街道市 | 29 | 1 | 6 | 36 | 50 | 60 | 136 | 55 | 43 | 22 | * | 17 | 9 | 80 | 47 | 5 | 34 | 72 | 16 | 7 | 12 | 29 | 1 | 135 | 830 |
| | 八街市 | 26 | 6 | 14 | 46 | 81 | 55 | 140 | 78 | 153 | 10 | 45 | * | 3 | 68 | 28 | 5 | 29 | 71 | 2 | 6 | 21 | 30 | | 116 | 941 |
| | 富里市 | 36 | 9 | 6 | 51 | 93 | 67 | 133 | 118 | 113 | 10 | 44 | 51 | * | 124 | 68 | 28 | 31 | 58 | 13 | 29 | 37 | 39 | 3 | 114 | 1,173 |
| | 酒々井町 | 4 | 2 | 2 | 8 | 29 | 5 | 14 | 2 | 30 | 1 | 10 | 5 | 4 | * | 1 | 21 | 23 | 1 | 2 | 1 | | | | 53 | 202 |
| | 茂原市 | 40 | | 11 | 51 | 106 | 49 | 146 | 85 | 120 | 5 | 45 | 1 | 30 | 7 | * | 45 | 31 | 65 | 22 | 24 | 21 | 16 | | 136 | 954 |
| | 勝浦市 | 4 | | | 4 | 16 | 6 | | 1 | 1 | 2 | | | 1 | | | * | 27 | 8 | 1 | | | 9 | | 12 | 84 |
| | 館山市 | 24 | | | 24 | 33 | 27 | 122 | 24 | 32 | 5 | 34 | 1 | | 10 | 13 | 52 | * | 60 | 14 | 12 | 21 | 36 | | 83 | 579 |
| | 鴨川市 | 30 | 1 | 1 | 32 | 23 | 21 | 109 | 16 | 17 | 1 | 35 | 2 | 9 | 2 | 6 | 61 | 31 | * | 7 | 5 | 25 | 21 | 2 | 84 | 477 |
| | 木更津市 | 46 | 1 | 17 | 64 | 212 | 86 | 213 | 133 | 213 | 40 | 36 | 45 | 39 | 16 | 117 | 26 | 42 | 68 | * | 232 | 330 | 36 | 3 | 578 | 2,465 |
| | 君津市 | 79 | 8 | 23 | 110 | 158 | 219 | 247 | 116 | 129 | 42 | 43 | 7 | 6 | 15 | 108 | 16 | 37 | 52 | 289 | * | 319 | 34 | 87 | 217 | 2,141 |
| | 袖ヶ浦市 | 54 | 3 | 8 | 65 | 213 | 100 | 230 | 147 | 237 | 57 | 40 | 41 | 45 | 54 | 112 | 16 | 32 | 70 | 285 | 147 | * | 27 | 1 | 491 | 2,345 |
| | 南房総市 | 33 | 1 | | 34 | 12 | 10 | 81 | 14 | 17 | | 33 | 6 | 11 | | 1 | 33 | 31 | 48 | 2 | 4 | 2 | * | | 82 | 387 |
| | 大多喜町 | | | | 0 | 4 | 18 | 78 | 1 | | 3 | 6 | | | 2 | 3 | 17 | 19 | | 1 | | | | * | 1 | 153 |
| | 未設置 | 1 | | | 1 | 3 | 47 | 22 | | 1 | | | | 1 | | 11 | | | 2 | | | | | 2 | 9 | 98 |
| | 小計 | 837 | 121 | 409 | 1,367 | 3,236 | 1,372 | 2,868 | 2,121 | 2,111 | 778 | 691 | 613 | 719 | 1,113 | 1,082 | 652 | 627 | 1,177 | 1,595 | 1,199 | 1,835 | 497 | 506 | 5,240 | 30,032 |
| 西部 | 船橋市 | 59 | 121 | 8 | 188 | 304 | 41 | 123 | 158 | 187 | 73 | 31 | 46 | 25 | 17 | 62 | 21 | 12 | 34 | 61 | 49 | 43 | 24 | 9 | 124 | 1,444 |
| | 市川市 | 32 | 80 | 28 | 140 | 212 | 38 | 55 | 89 | 65 | 51 | 20 | 61 | 14 | 22 | 28 | 12 | 14 | 29 | 50 | 17 | 79 | 20 | 2 | 114 | 992 |
| | 浦安市 | 29 | 58 | 10 | 97 | 189 | 31 | 95 | 43 | 75 | 50 | 24 | 44 | 16 | 11 | 31 | 14 | 6 | 25 | 60 | 26 | 27 | 27 | 6 | 155 | 955 |
| | 鎌ヶ谷市 | 5 | 34 | 2 | 41 | 107 | 31 | 78 | 51 | 70 | 18 | 21 | 17 | 15 | 4 | 33 | 26 | 17 | 9 | 12 | 14 | 6 | 7 | | 86 | 622 |
| | 白井市 | 5 | 44 | 17 | 66 | 55 | 10 | 53 | 24 | 26 | 21 | 18 | 11 | 7 | 2 | 12 | 8 | 6 | 7 | 11 | 6 | 12 | 11 | | 63 | 363 |
| | 松戸市 | 15 | 173 | 7 | 195 | 158 | 29 | 185 | 82 | 113 | 56 | 45 | 20 | 19 | 16 | 31 | 3 | 5 | 22 | 27 | 20 | 23 | 10 | 1 | 91 | 956 |
| | 柏市 | 20 | 78 | 26 | 124 | 190 | 35 | 243 | 98 | 119 | 50 | 28 | 73 | 21 | 29 | 35 | 7 | 7 | 19 | 81 | 52 | 51 | 11 | | 61 | 1,210 |
| | 野田市 | 27 | 92 | 17 | 136 | 212 | 35 | 255 | 112 | 132 | 64 | 32 | 26 | 28 | 3 | 50 | 5 | 16 | 14 | 83 | 11 | 115 | 22 | 3 | 72 | 1,290 |
| | 流山市 | 4 | 70 | 6 | 80 | 83 | 9 | 210 | 26 | 33 | 7 | 16 | 8 | 6 | 2 | 21 | 7 | 1 | 5 | 5 | 1 | 7 | 3 | | 32 | 482 |
| | 我孫子市 | 1 | 70 | 3 | 74 | 34 | 7 | 184 | 14 | 44 | 1 | 17 | 7 | 3 | | 5 | 2 | 5 | 8 | 4 | 1 | 2 | 4 | | 51 | 393 |
| | 印西市 | 8 | 50 | 25 | 83 | 114 | 34 | 113 | 54 | 122 | 25 | 34 | 42 | 16 | 28 | 26 | 7 | 8 | 13 | 23 | 36 | 64 | 8 | | 87 | 854 |
| | 小計 | 205 | 870 | 149 | 1,224 | 1,658 | 300 | 1,594 | 751 | 986 | 416 | 286 | 355 | 170 | 134 | 334 | 112 | 97 | 185 | 417 | 233 | 429 | 147 | 21 | 936 | 9,561 |
| 東部 | 香取市 | 7 | | 60 | 67 | 25 | 7 | 197 | 26 | 54 | 7 | 35 | 11 | 16 | 8 | 13 | 4 | 8 | 4 | 2 | 5 | 8 | 9 | | 55 | 494 |
| | 銚子市 | 1 | 3 | 42 | 46 | 15 | 5 | 19 | 7 | 18 | 5 | 26 | 1 | 21 | 3 | 10 | 5 | 2 | 10 | 5 | 8 | 4 | 4 | 1 | 33 | 202 |
| | 旭市 | 1 | | 10 | 11 | 11 | | 2 | 2 | 11 | 1 | 23 | 5 | 11 | | 11 | 1 | 2 | 3 | | | 1 | 3 | | 30 | 117 |
| | 匝瑳市 | 6 | 2 | 120 | 128 | 68 | 7 | 21 | 25 | 105 | 4 | 32 | 33 | 14 | | 23 | 11 | 1 | 3 | 8 | 1 | 2 | 2 | | 55 | 415 |
| | 東金市 | 1 | | 37 | 38 | 27 | 6 | 46 | 14 | 15 | 3 | 33 | 7 | 14 | | 6 | | 2 | 4 | 2 | 2 | 2 | 9 | | 39 | 231 |
| | 山武市 | 12 | 3 | 35 | 50 | 90 | 38 | 143 | 65 | 84 | 23 | 47 | 35 | 16 | 2 | 22 | 8 | 3 | 6 | 11 | 24 | 39 | 7 | | 82 | 745 |
| | 東庄町 | | | 32 | 32 | | | | | | | | | | | | | 1 | | | | | | | 1 | 2 |
| | 横芝光町 | 20 | 2 | 163 | 185 | 176 | 18 | 239 | 116 | 132 | 27 | 62 | 183 | 36 | 53 | 45 | 48 | 30 | 18 | 25 | 60 | 33 | 22 | | 777 | 2,100 |
| | 多古町 | 1 | | 2 | 3 | 4 | 1 | 26 | | | | | 2 | | | | | 1 | | 1 | | | | | 8 | 43 |
| | 未設置 | 2 | 3 | 19 | 24 | 23 | 5 | 33 | 6 | 15 | 2 | 47 | 30 | 12 | 4 | 2 | 4 | 7 | | 6 | 6 | 7 | 3 | | 53 | 265 |
| | 小計 | 51 | 13 | 520 | 584 | 439 | 87 | 726 | 261 | 434 | 72 | 305 | 307 | 140 | 70 | 132 | 81 | 57 | 48 | 60 | 106 | 96 | 59 | 1 | 1,133 | 4,614 |
| | その他 | 44 | 12 | 25 | 81 | | | 2 | 2 | 218 | | 2 | | | | | 1 | 2 | 1 | | 2 | 31 | 1 | | 1 | 263 |
| | 合計 | 1,137 | 1,016 | 1,103 | 3,256 | 5,333 | 1,759 | 5,190 | 3,135 | 3,749 | 1,266 | 1,284 | 1,275 | 1,029 | 1,317 | 1,548 | 846 | 783 | 1,411 | 2,072 | 1,540 | 2,391 | 704 | 528 | 7,310 | 44,470 |

1 その他は県内高等学校・大学及び類縁機関等である。

| 船橋市 | 市川市 | 浦安市 | 鎌ヶ谷市 | 白井市 | 松戸市 | 柏市 | 野田市 | 流山市 | 我孫子市 | 印西市 | 小計 | 香取市 | 銚子市 | 旭市 | 匝瑳市 | 東金市 | 山武市 | 東庄町 | 横芝光町 | 多古町 | 未設置 | 小計 | その他 | 合計 | |
|-------|-------|-------|-------|-----|-------|-------|-------|-------|-------|-------|--------|-------|-------|-----|-----|-------|-------|-----|-------|-------|-------|--------|-------|---------|-------|
| 934 | 290 | 251 | 83 | 26 | 270 | 165 | 60 | 203 | 140 | 83 | 2,505 | 220 | 65 | 10 | 28 | 84 | 118 | 9 | 36 | 108 | 132 | 810 | 24 | 7,630 | |
| 559 | 282 | 116 | 101 | 18 | 172 | 67 | 70 | 180 | 104 | 76 | 1,745 | 54 | 22 | 19 | 7 | 78 | 95 | 3 | 60 | 56 | 91 | 485 | 10 | 6,955 | |
| 164 | 127 | 84 | 2 | 5 | 47 | 17 | 15 | 114 | 160 | 38 | 773 | 68 | | 4 | 6 | 31 | 75 | 1 | 32 | 8 | 52 | 277 | 2 | 2,524 | |
| 119 | 94 | 51 | 28 | 14 | 68 | 39 | 38 | 56 | 83 | 43 | 633 | 37 | 6 | 13 | 6 | 51 | 35 | 1 | 28 | 8 | 60 | 245 | 7 | 2,462 | |
| 164 | 85 | 59 | 26 | 13 | 58 | 37 | 31 | 77 | 111 | 42 | 703 | 56 | 26 | 12 | 20 | 46 | 44 | 2 | 28 | 5 | 40 | 279 | 6 | 2,984 | |
| 798 | 267 | 223 | 83 | 50 | 280 | 230 | 119 | 293 | 331 | 147 | 2,821 | 170 | 110 | 15 | 15 | 51 | 43 | 12 | 66 | 21 | 187 | 690 | 27 | 7,531 | |
| 37 | 34 | 16 | 20 | 14 | 35 | 12 | 8 | 29 | 30 | 30 | 265 | 6 | 4 | | 2 | 28 | 23 | | 10 | | 21 | 94 | 2 | 1,227 | |
| 15 | 36 | 18 | 46 | 3 | 28 | 7 | 7 | 27 | 19 | 18 | 224 | 14 | 1 | 9 | 2 | 27 | 35 | | 11 | 14 | 28 | 141 | 3 | 1,355 | |
| 58 | 99 | 13 | 3 | 4 | 33 | 13 | 10 | 28 | 46 | 16 | 323 | 32 | 6 | 11 | 3 | 27 | 45 | 1 | 26 | 20 | 50 | 221 | 7 | 1,775 | |
| 1 | 3 | | 7 | 1 | 3 | | 3 | 2 | 13 | 7 | 40 | 4 | | 2 | 10 | | 7 | | | | | 5 | 28 | | 278 |
| 28 | 50 | 13 | 1 | 3 | 33 | 7 | 8 | 15 | 40 | 21 | 219 | 16 | 4 | 6 | | 23 | 45 | 3 | 8 | | 29 | 134 | 1 | 1,359 | |
| 9 | 4 | | | 1 | 3 | 3 | | 2 | 1 | 2 | 25 | | 1 | | | 1 | | | | | 2 | 4 | 4 | 121 | |
| 13 | 13 | 7 | 15 | 1 | 21 | 1 | 2 | 2 | 5 | 22 | 102 | 4 | 1 | | | 22 | 13 | | 1 | 1 | 5 | 47 | | 752 | |
| 16 | 5 | 1 | 19 | 1 | 9 | | | 5 | 17 | 18 | 91 | 2 | 1 | | 1 | 3 | 8 | | 1 | | 1 | 17 | 1 | 618 | |
| 142 | 91 | 26 | 61 | 1 | 52 | 29 | 22 | 53 | 107 | 36 | 620 | 47 | 5 | | 15 | 49 | 51 | | 35 | 11 | 83 | 296 | 3 | 3,448 | |
| 271 | 60 | 25 | 55 | 2 | 90 | 8 | 21 | 253 | 62 | 51 | 898 | 13 | 2 | 17 | 8 | 31 | 71 | 1 | 81 | 7 | 64 | 295 | 5 | 3,449 | |
| 53 | 78 | 42 | 50 | 10 | 58 | 19 | 33 | 59 | 101 | 35 | 538 | 19 | 15 | 4 | 16 | 54 | 42 | 2 | 39 | 8 | 56 | 255 | | 3,203 | |
| 49 | 7 | 3 | 2 | 1 | | | 1 | 1 | 6 | 13 | 83 | 2 | | 4 | | | 3 | | | | | 2 | 11 | | 515 |
| 3 | 1 | | 6 | | 1 | 3 | 2 | 3 | | 5 | 24 | 2 | 1 | | | | | | | | | | 3 | | 180 |
| 5 | | 4 | 6 | | | | | | 1 | 2 | 18 | 1 | | | | | | | | | | | 1 | | 118 |
| 3,438 | 1,626 | 952 | 614 | 168 | 1,261 | 657 | 450 | 1,402 | 1,377 | 705 | 12,650 | 767 | 270 | 126 | 139 | 606 | 753 | 35 | 462 | 267 | 908 | 4,333 | 102 | 48,484 | |
| * | 767 | 771 | 263 | 121 | 762 | 410 | 379 | 324 | 514 | 244 | 4,555 | 71 | 20 | 7 | 10 | 69 | 84 | 1 | 46 | 23 | 43 | 374 | 37 | 6,598 | |
| 453 | * | 296 | 73 | 50 | 475 | 189 | 111 | 263 | 92 | 155 | 2,157 | 46 | 13 | | 15 | 72 | 36 | 1 | 23 | 9 | 36 | 251 | 7 | 3,547 | |
| 521 | 282 | * | 86 | 49 | 210 | 191 | 137 | 331 | 143 | 200 | 2,150 | 67 | 12 | 3 | | 92 | 58 | | 14 | 2 | 48 | 296 | 19 | 3,517 | |
| 373 | 334 | 262 | * | 46 | 276 | 60 | 113 | 190 | 161 | 84 | 1,899 | 56 | 6 | 2 | 12 | 32 | 56 | | 12 | 1 | 22 | 199 | 22 | 2,783 | |
| 247 | 94 | 103 | 156 | * | 83 | 85 | 106 | 192 | 125 | 107 | 1,298 | 11 | 12 | 1 | 5 | 53 | 28 | | 24 | 14 | 28 | 176 | 7 | 1,910 | |
| 384 | 254 | 186 | 97 | 62 | * | 315 | 168 | 182 | 379 | 138 | 2,165 | 18 | 5 | 3 | 2 | 79 | 42 | 1 | 38 | | 36 | 224 | 11 | 3,551 | |
| 1,107 | 405 | 267 | 158 | 95 | 489 | * | 249 | 257 | 363 | 170 | 3,560 | 27 | 18 | 4 | 1 | 25 | 90 | | 41 | 11 | 16 | 233 | 12 | 5,139 | |
| 848 | 381 | 212 | 155 | 72 | 353 | 332 | * | 266 | 426 | 174 | 3,219 | 62 | 16 | 1 | 8 | 61 | 59 | | 26 | 12 | 55 | 300 | 22 | 4,967 | |
| 340 | 196 | 120 | 163 | 63 | 287 | 126 | 151 | * | 301 | 117 | 1,864 | 25 | 2 | | 2 | 35 | 27 | 2 | 21 | 2 | 10 | 126 | 13 | 2,565 | |
| 152 | 101 | 76 | 140 | 39 | 264 | 64 | 71 | 105 | * | 123 | 1,135 | 6 | 2 | | 1 | 14 | 36 | | 3 | | 9 | 71 | 11 | 1,684 | |
| 893 | 268 | 230 | 219 | 101 | 248 | 108 | 156 | 171 | 183 | * | 2,577 | 36 | 4 | 11 | 8 | 63 | 51 | | 87 | 36 | 44 | 340 | 22 | 3,876 | |
| 5,318 | 3,082 | 2,523 | 1,510 | 698 | 3,447 | 1,880 | 1,641 | 2,281 | 2,687 | 1,512 | 26,579 | 425 | 110 | 32 | 64 | 595 | 567 | 5 | 335 | 110 | 347 | 2,590 | 183 | 40,137 | |
| 70 | 45 | 10 | 30 | | 39 | 8 | 13 | 18 | 55 | 46 | 334 | * | 84 | 27 | 15 | 191 | 127 | 9 | 100 | 38 | 143 | 734 | 11 | 1,640 | |
| 21 | 13 | 3 | 11 | 2 | 15 | 3 | 2 | 4 | 35 | 8 | 117 | 92 | * | 40 | 15 | 173 | 67 | 2 | 43 | 20 | 98 | 550 | 2 | 917 | |
| | 6 | | | | 4 | | 1 | | 17 | 8 | 36 | 53 | 45 | * | 8 | 112 | 59 | 1 | 41 | 25 | 80 | 424 | 7 | 595 | |
| 32 | 42 | 10 | | | 29 | 4 | 9 | 14 | 33 | 72 | 245 | 257 | 63 | 57 | * | 199 | 77 | 1 | 89 | 92 | 136 | 971 | 9 | 1,768 | |
| 47 | 22 | 8 | 2 | | 17 | 4 | 8 | 10 | 22 | 21 | 161 | 93 | 23 | 29 | 21 | * | 102 | | 50 | 6 | 77 | 401 | 5 | 836 | |
| 125 | 106 | 28 | 54 | 6 | 76 | 26 | 23 | 53 | 68 | 92 | 657 | 150 | 43 | 49 | 64 | 266 | * | | 126 | 83 | 130 | 911 | 10 | 2,373 | |
| | | | | | 18 | | | | | | 18 | | | 1 | | | | * | | | | | 1 | | 53 |
| 219 | 119 | 32 | 110 | | 110 | 17 | 28 | 61 | 265 | 101 | 1,062 | 464 | 411 | 105 | 113 | 544 | 437 | 3 | * | 589 | 340 | 3,006 | 22 | 6,375 | |
| 3 | | 1 | | | | | | | 10 | 42 | 56 | 21 | 11 | 7 | 7 | | 29 | | | * | 60 | 135 | | 237 | |
| 25 | 3 | 9 | 33 | 2 | 7 | | 5 | | 25 | 24 | 133 | 88 | 17 | 23 | 15 | 225 | 120 | | 41 | 31 | 5 | 565 | 4 | 991 | |
| 542 | 356 | 101 | 240 | 10 | 297 | 80 | 89 | 160 | 530 | 414 | 2,819 | 1,218 | 697 | 338 | 258 | 1,710 | 1,018 | 16 | 490 | 884 | 1,069 | 7,698 | 70 | 15,785 | |
| | 5 | | | | | | 2 | 5 | | | 12 | | | | | 97 | 1 | | | | | 2 | 100 | 5,275 | 5,731 |
| 9,298 | 5,069 | 3,576 | 2,364 | 876 | 5,005 | 2,617 | 2,182 | 3,848 | 4,594 | 2,631 | 42,060 | 2,410 | 1,077 | 496 | 461 | 3,008 | 2,339 | 56 | 1,287 | 1,261 | 2,326 | 14,721 | 5,630 | 110,137 | |

6 図書館利用規則

昭和62年4月1日教育委員会規則第1号

最終改正

令和3年3月23日教育委員会規則第2号

(趣旨)

第一条 この規則は、教育機関設置条例(昭和32年千葉県条例第4号)第3条に規定する図書館(以下「館」という。)の利用に関し必要な事項を定めるものとする。

(開館時間)

第二条 館の開館時間は、午前9時から午後7時までとする。ただし、国民の祝日に関する法律(昭和23年法律第178号)に規定する休日(以下「休日」という。)、土曜日及び日曜日の開館時間は、午前9時から午後5時までとする。

2 館の長(以下「館長」という。)は、必要があると認めるときは、前項の規定にかかわらず、開館時間を変更することができる。

(休館日)

第三条 館の休館日は、次の各号に掲げるとおりとする。

一 定期休館日 月曜日(その日が休日に当たるときは、その日後において、その日に最も近い休日、土曜日又は日曜日でない日)

二 年始休館日 1月1日から4日まで

三 年末休館日 12月28日から31日まで

四 館内整理日 毎月の第3金曜日(その日が休日に当たるときは、その日前において、その日に最も近い休日、土曜日又は日曜日でない日)

五 特別整理期間 1年を通じ10日以内で館長が定める日

六 臨時休館日 特別の事情により、館長が休館を必要と認めた日

2 前項の休館日であっても、館長が特に必要と認めた場合は、館の全部又は一部を開館することがある。

3 第1項第5号及び第6号に規定する休館日については、館長はあらかじめその旨を掲示しなければならない。

(入館の制限)

第四条 館長は、次の各号のいずれかに該当する者に対しては入館を禁じ、又は退館を命ずることができる。

一 館内の秩序を乱し、又は他人に迷惑を及ぼした者

二 その他館長の指示に従わない者

(館内利用)

第五条 図書、記録、視覚聴覚教育の資料その他の図書館資料(以下「資料」という。)は、館長が定める場所で利用するものとする。

2 書庫内の資料を利用しようとするときは、書庫資料利用申込書(別記第1号様式)によらなければならない。

(個人貸出し)

第六条 資料の個人貸出しを受けることのできる者は、県内に居住し、通勤し、又は通学する者とする。ただし、館長が特に必要と認めた場合は、この限りでない。

2 資料の個人貸出しを受けようとする者は、資料貸出券(別記第2号様式)の交付を受け、これにより申し込まなければならない。

3 前項の資料貸出券の交付の申込みは、資料貸出券交付申込書(別記第3号様式)によるものとする。この場合において、当該申込みをしようとする者は、身分証明書、運転免許証その他の本人及びその居住を確認できるものの提示(郵送により当該申込みをしようとする場合にあつては、その写しの提出)をしなければならない。

4 第2項の規定により資料貸出券の交付を受けた者が、継続して3年間貸出しを受けなかつたときは、資料貸出券は失効するものとする。

5 個人貸出しを受けることのできる資料の数は、1人1回につき5冊(図書以外の資料の数を含む。)以内とする。ただし、館長は、特に必要があると認めるときは、その数を増やすことができる。

6 個人貸出しの貸出期間は二週間(館長が特に必要があると認める場合にあつては、二週間を超え館長が定める期間)以内とする。ただし、貸出期間内に当該個人貸出しを受けた者から申出があつたときその他館長が特に必要があると認めるときは、二週間(館長が特に必要があると認める場合にあつては、館長が必要と認める期間)以内に限り、その貸出期間を延長することができる。

(図書館間貸出し等)

第七条 資料の図書館間貸出しを受けることのできる施設は、次の各号に掲げる施設とする。

一 図書館法(昭和25年法律第118号)第2条第2項に規定する公立図書館(以下「公立図書館」という。)及び私立図書館

二 国立国会図書館

- 三 地方公共団体の議会に附置する図書室
 - 四 学校教育法（昭和22年法律第26号）第1条に規定する学校に附属する図書館又は図書室
 - 五 公民館（県内の市町村のうち公立図書館を設置していない市町村（以下「図書館未設置市町村」という。）のものに限る。）
 - 六 その他館長が適当と認めた施設
- 2 前項に規定する施設のほか、次の各号に掲げるものは、資料の貸出しを受けることができる。
- 一 国の機関
 - 二 地方公共団体
 - 三 独立行政法人通則法（平成11年法律第103号）第2条第1項に規定する独立行政法人
 - 四 地方独立行政法人法（平成15年法律第118号）第2条第1項に規定する地方独立行政法人
 - 五 その他館長が適当と認めたもの
- 3 前各項の規定による貸出し（以下「図書館間貸出し等」という。）の貸出期間は、4週間以内とする。ただし、貸出期間内に、当該図書館間貸出し等を受けたものから申出があつたときは、4週間以内に限り、その貸出期間を延長することができる。
- 4 前項の貸出期間は、資料を貸し出した日（郵送による場合にあつては、発送した日）から、当該資料が館に返却される日までとする。
- 5 前2項に規定するもののほか、図書館間貸出し等に関し必要な事項は、館長が定める。
（参考調査）

第八条 質問、相談等の参考調査を受けようとするものは、口頭、電話、文書その他の方法によりこれを依頼することができる。

- 2 前項の依頼があつたときは、主として資料に基づいてこれを調査し、原則として次の各号に掲げる方法により回答するものとする。
- 一 依頼事項に関する文献及びその所蔵箇所の紹介
 - 二 依頼事項に関する専門的調査機関等についての情報の提供
- 3 次の各号に掲げる事項については、前項の回答は、行わない。
- 一 法令等の規定により公表を禁じられている事項についての調査
 - 二 古書、古文書、美術品等の鑑定及び価格の調査
 - 三 学習課題、卒業論文、懸賞問題その他これらに類するものに対する解答の作成
 - 四 身上相談、医療相談及び法律相談
 - 五 文献の解説、翻訳及び抄録の作成
- 4 前項に規定するもののほか、経費又は時間を要し、他の参考調査業務に支障を及ぼすおそれのある調査については、第2項の回答を行わないことができる。
（視覚障害者等の利用）

第九条 視覚障害者その他館の利用に障害のある者に対する対面朗読、録音テープの貸出し等の利用に関し必要な事項は、館長が定める。

（複製）

第十条 複製の申込みをしようとする者は、資料複製申込書（別記第4号様式）を提出しなければならない。

- 2 前項の複製の申込みがあつたときは、次の各号に掲げる場合を除き、当該複製を許可するものとする。
- 一 著作権法（昭和45年法律第48号）その他の法令に違反する場合
 - 二 複製により損傷を来すおそれがある場合その他館長が不相当と認める場合
- （貸出しを禁ずる資料）

第十一条 館長が貸出資料として指定した資料以外の資料は、貸出しを行わない。ただし、館長は、特にその必要があり、かつ、適当であると認めたときは、4週間以内に限り貸し出すことができる。

（返却を怠つた者に対する処置）

第十二条 館長は、利用者が資料の返却を怠り、又は返却を要求してもこれに応じないときは、以後の利用を禁止することができる。

（損害の賠償）

第十三条 利用中の資料を紛失し、又は著しく損傷した者は、現品又は相当の代価をもつて賠償しなければならない。

（委任）

第十四条 この規則の施行に関し必要な事項は、館長が定める。

附 則 （抄）

（施行期日）

この規則は、令和3年4月1日から施行する。

別記様式（略）

7 県内公立図書館設置状況

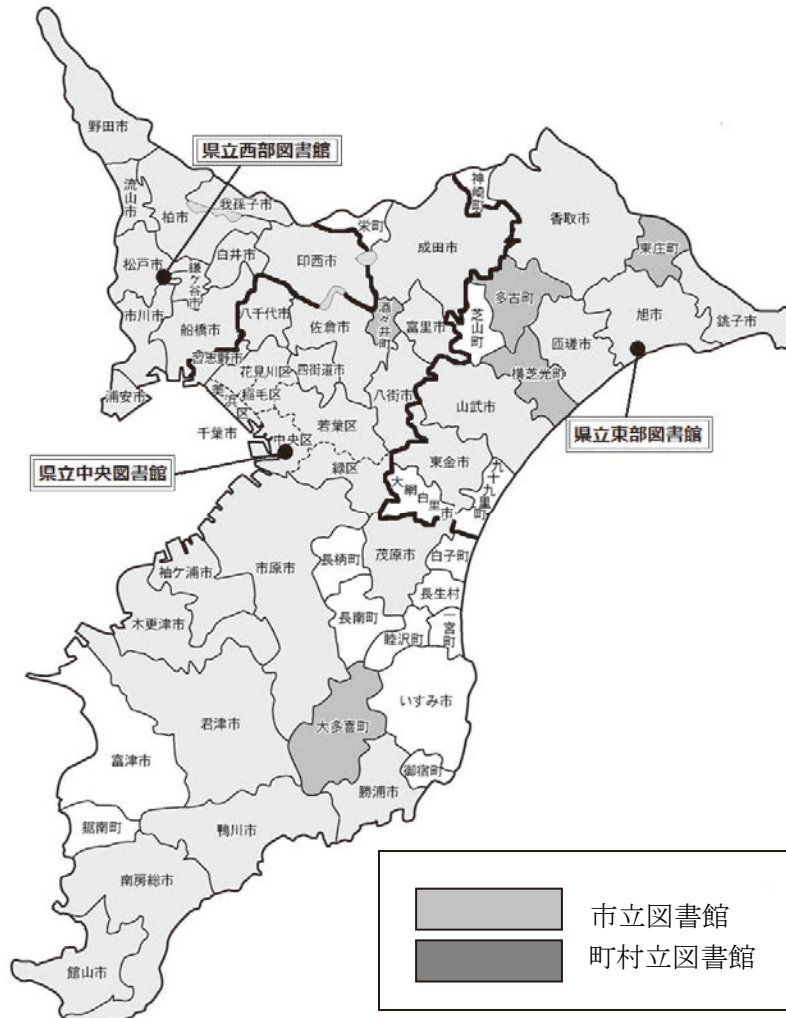

設置者別図書館数

(令和4年4月1日現在)

【総合】

| 区分 | 市町村数 | 設置市町村数 | 図書館設置率 | 全国平均設置率 R3.4現在 | 図書館数 | |
|----|------|--------|--------|-------------------|------|----|
| | | | | | 本館 | 分館 |
| 市立 | 37 | 34 | 91.9% | 99.0% | 67 | 88 |
| 町立 | 16 | 5 | 31.3% | 65.3% | 5 | 1 |
| 村立 | 1 | 0 | 0.0% | 29.0% | 0 | |
| 私立 | | | | | 2 | |
| 県立 | | | | | 3 | |

【中央エリア】

| 区分 | 市町村数 | 設置市町村数 | 図書館設置率 | 全国平均設置率 R3.4現在 | 図書館数 | |
|----|------|--------|--------|-------------------|------|----|
| | | | | | 本館 | 分館 |
| 市立 | 19 | 17 | 89.5% | 99.0% | 34 | 33 |
| 町立 | 10 | 2 | 20.0% | 65.3% | 2 | |
| 村立 | 1 | 0 | 0.0% | 29.0% | 0 | |
| 私立 | | | | | 1 | |
| 県立 | | | | | 1 | |

【西部エリア】

| 区分 | 市町村数 | 設置市町村数 | 図書館設置率 | 全国平均設置率 R3.4現在 | 図書館数 | |
|----|------|--------|--------|-------------------|------|----|
| | | | | | 本館 | 分館 |
| 市立 | 11 | 11 | 100.0% | 99.0% | 24 | 54 |
| 町立 | | | | | | |
| 村立 | | | | | | |
| 私立 | | | | | | |
| 県立 | | | | | 1 | |

【東部エリア】

| 区分 | 市町村数 | 設置市町村数 | 図書館設置率 | 全国平均設置率 R3.4現在 | 図書館数 | |
|----|------|--------|--------|-------------------|------|----|
| | | | | | 本館 | 分館 |
| 市立 | 7 | 6 | 85.7% | 99.0% | 9 | 1 |
| 町立 | 6 | 3 | 50.0% | 65.3% | 3 | 1 |
| 村立 | | | | | | |
| 私立 | | | | | 1 | |
| 県立 | | | | | 1 | |

注 全国平均設置率の数値は、「日本の図書館2021」による

8 県内公共図書館・図書館未設置市町村読書施設一覧

(1) 県内公共図書館

令和4年4月1日現在

| エリア | 番号 | 館名 | 〒 | 所在地 | 電話番号 | FAX番号 |
|-----|----|-----------------|----------|-------------------|--------------|--------------|
| 県立 | 1 | 千葉県立中央図書館 | 260-8660 | 千葉市中央区市場町11-1 | 043-222-0116 | 043-225-8355 |
| | 2 | 千葉県立西部図書館 | 270-2252 | 松戸市千駄堀657-7 | 047-385-4133 | 047-384-1371 |
| | 3 | 千葉県立東部図書館 | 289-2521 | 旭市ハの349 | 0479-62-7070 | 0479-62-7466 |
| 中央 | 4 | 千葉市中央図書館 | 260-0045 | 千葉市中央区弁天3-7-7 | 043-287-3980 | 043-287-4074 |
| | 5 | 千葉市みやこ図書館 | 260-0001 | 千葉市中央区都町3-11-3 | 043-233-8333 | 043-234-4187 |
| | 6 | 千葉市花見川図書館 | 262-0005 | 千葉市花見川区こてはし台5-9-7 | 043-250-2851 | 043-250-2853 |
| | 7 | 千葉市稲毛図書館 | 263-0043 | 千葉市稲毛区小仲台5-1-1 | 043-254-1845 | 043-284-4795 |
| | 8 | 千葉市若葉図書館 | 264-0004 | 千葉市若葉区千城台西2-1-1 | 043-237-9361 | 043-237-5163 |
| | 9 | 千葉市緑図書館 | 266-0031 | 千葉市緑区おゆみ野3-15-2 | 043-293-5080 | 043-293-5100 |
| | 10 | 千葉市美浜図書館 | 261-0004 | 千葉市美浜区高洲3-12-1 | 043-277-3003 | 043-278-4303 |
| | 11 | 市原市立中央図書館 | 290-0050 | 市原市更級5-1-51 | 0436-23-4946 | 0436-24-7777 |
| | 12 | 習志野市立中央図書館 | 275-0012 | 習志野市本大久保3-8-19 | 047-475-3213 | 047-476-3214 |
| | 13 | 習志野市立東習志野図書館 | 275-0001 | 習志野市東習志野3-1-20 | 047-473-2011 | 047-477-2044 |
| | 14 | 習志野市立新習志野図書館 | 275-0025 | 習志野市秋津3-6-3 | 047-453-3399 | 047-452-3090 |
| | 15 | 習志野市立谷津図書館 | 275-0026 | 習志野市谷津5-16-33 | 047-471-2072 | 047-471-2078 |
| | 16 | 八千代市立中央図書館 | 276-0028 | 八千代市村上2510 | 047-486-2306 | 047-456-8665 |
| | 17 | 八千代市立大和田図書館 | 276-0045 | 八千代市大和田250-1 | 047-482-3240 | 047-486-6156 |
| | 18 | 八千代市立八千代台図書館 | 276-0031 | 八千代市八千代台北6-7-6 | 047-482-0912 | 047-486-6157 |
| | 19 | 八千代市立勝田台図書館 | 276-0023 | 八千代市勝田台2-5-1 | 047-484-4946 | 047-486-6158 |
| | 20 | 八千代市立緑が丘図書館 | 276-0049 | 八千代市緑が丘3-1-7 | 047-489-4946 | 047-489-4947 |
| | 21 | 佐倉市立佐倉図書館 | 285-0023 | 佐倉市新町189-1 | 043-485-0106 | 043-485-2321 |
| | 22 | 佐倉市立志津図書館 | 285-0845 | 佐倉市西志津4-1-2 | 043-488-0906 | 043-488-0916 |
| | 23 | 佐倉市立佐倉南図書館 | 285-0807 | 佐倉市山王2-37-13 | 043-483-3000 | 043-481-2030 |
| | 24 | 成田市立図書館 | 286-0017 | 成田市赤坂1-1-3 | 0476-27-4646 | 0476-27-4641 |
| | 25 | 四街道市立図書館 | 284-0001 | 四街道市大日396 | 043-423-6443 | 043-423-6441 |
| | 26 | 八街市立図書館 | 289-1115 | 八街市八街ほ800-1 | 043-444-4946 | 043-444-4096 |
| | 27 | 富里市立図書館 | 286-0221 | 富里市七栄653-1 | 0476-90-4646 | 0476-90-4645 |
| | 28 | 酒々井町立図書館 | 285-0922 | 印旛郡酒々井町中央台3-4-1 | 043-496-8682 | 043-496-8683 |
| | 29 | 茂原市立図書館 | 297-0023 | 茂原市千代田町1-6-1 | 0475-23-6151 | 0475-25-6136 |
| | 30 | 勝浦市立図書館 | 299-5235 | 勝浦市出水1297-2 | 0470-73-0300 | 0470-73-8200 |
| | 31 | 大多喜町立大多喜図書館天賞文庫 | 298-0216 | 夷隅郡大多喜町大多喜486-12 | 0470-82-2459 | 0470-82-8115 |
| | 32 | 館山市立図書館 | 294-0045 | 館山市北条1740 | 0470-22-0701 | 0470-22-1533 |
| | 33 | 鴨川市立図書館 | 296-0001 | 鴨川市横渚1428 | 04-7092-0312 | 04-7093-5681 |
| | 34 | 南房総市立図書館 | 295-0004 | 南房総市千倉町瀬戸2340-5 | 0470-40-1120 | 0470-40-1130 |
| | 35 | 木更津市立図書館 | 292-0804 | 木更津市文京2-6-51 | 0438-22-3190 | 0438-22-7509 |
| | 36 | 君津市立中央図書館 | 299-1152 | 君津市久保2-13-3 | 0439-52-4646 | 0439-52-4746 |

| エリア | 番号 | 館名 | 〒 | 所在地 | 電話番号 | FAX番号 | |
|------|----|-----------------|-------------|---|--------------|--------------|--------------|
| 中央 | 37 | 袖ヶ浦市立中央図書館 | 299-0262 | 袖ヶ浦市坂戸市場1393-2 | 0438-63-4646 | 0438-63-4650 | |
| | 38 | 袖ヶ浦市立長浦おかのうえ図書館 | 299-0243 | 袖ヶ浦市蔵波634-1 | 0438-64-1046 | 0438-64-1481 | |
| | 39 | 袖ヶ浦市立平川図書館 | 299-0236 | 袖ヶ浦市横田115-1 | 0438-75-7392 | 0438-75-7395 | |
| 西部 | 40 | 船橋市西図書館 | 273-0031 | 船橋市西船1-20-50 | 047-431-4385 | 047-431-4396 | |
| | 41 | 船橋市中央図書館 | 273-0005 | 船橋市本町4-38-28 ライブ2000 | 047-460-1311 | 047-421-3230 | |
| | 42 | 船橋市北図書館 | 274-0805 | 船橋市二和東5-26-1 | 047-448-4899 | 047-448-4824 | |
| | 43 | 船橋市東図書館 | 274-0063 | 船橋市習志野台5-1-1 | 047-463-3611 | 047-463-9490 | |
| | 44 | 市川市中央図書館 | 272-0015 | 市川市鬼高1-1-4 | 047-320-3333 | 047-320-3351 | |
| | 45 | 市川市行徳図書館 | 272-0121 | 市川市末広1-1-31 | 047-358-9011 | 047-358-9012 | |
| | 46 | 市川市信篤図書館 | 272-0013 | 市川市高谷1-8-1 | 047-328-8831 | 047-328-8831 | |
| | 47 | 市川市南行徳図書館 | 272-0143 | 市川市相之川1-2-4 | 047-357-4188 | 047-357-4188 | |
| | 48 | 市川市市川駅南口図書館 | 272-0033 | 市川市市川南1-10-1 E-linkタウンいちかわ ザ・タワーズ・ウエスト3階 | 047-325-6241 | 047-325-6243 | |
| | 49 | 浦安市立中央図書館 | 279-0004 | 浦安市猫実1-2-1 | 047-352-4646 | 047-352-4659 | |
| | 50 | 鎌ヶ谷市立図書館 | 273-0124 | 鎌ヶ谷市中央1-8-35 | 047-443-4946 | 047-498-5191 | |
| | 51 | 白井市立図書館 | 270-1422 | 白井市復1148-8 | 047-492-1122 | 047-492-8030 | |
| | 52 | 松戸市立図書館 | 271-0092 | 松戸市松戸2060 | 047-365-5115 | 047-361-3770 | |
| | 53 | 松戸市立図書館東松戸地域館 | 270-2225 | 松戸市東松戸2-14-1 ひがまつテラス内 | 047-703-0615 | 047-361-3770 | |
| | 54 | 柏市立図書館 | 277-0005 | 柏市柏5-8-12 | 04-7164-5346 | 04-7164-5905 | |
| | 55 | 野田市立興風図書館 | 278-0035 | 野田市中野台168-1 | 04-7123-7611 | 04-7123-0844 | |
| | 56 | 野田市立南図書館 | 278-0022 | 野田市山崎2008 | 04-7125-7981 | 04-7125-7983 | |
| | 57 | 野田市立北図書館 | 278-0052 | 野田市春日町16-1 | 04-7129-8811 | 04-7129-8812 | |
| | 58 | 野田市立せきやど図書館 | 270-0226 | 野田市東宝珠花237-1 | 04-7198-4946 | 04-7198-5002 | |
| | 59 | 流山市立中央図書館 | 270-0176 | 流山市加1-1225-6 | 04-7159-4646 | 04-7159-4765 | |
| | 60 | 流山市立森の図書館 | 270-0101 | 流山市東深井991 | 04-7152-3200 | 04-7152-3636 | |
| | 61 | 流山市立木の図書館 | 270-0145 | 流山市名都借313-1 | 04-7145-8000 | 04-7128-4202 | |
| | 62 | 我孫子市民図書館 | 270-1147 | 我孫子市若松26-4 | 04-7184-1110 | 04-7183-6032 | |
| | 63 | 印西市立大森図書館 | 270-1327 | 印西市大森2535 | 0476-42-8686 | 0476-42-8699 | |
| | 東部 | 64 | 香取市立佐原中央図書館 | 287-0003 | 香取市佐原イ211 | 0478-55-1343 | 0478-55-1342 |
| | | 65 | 香取市立小見川図書館 | 289-0393 | 香取市羽根川38 | 0478-80-0511 | 0478-80-0511 |
| 66 | | 銚子市公正図書館 | 288-0056 | 銚子市新生町2-1-5 | 0479-25-3069 | 0479-25-3069 | |
| 67 | | 旭市図書館 | 289-2521 | 旭市ハの349 | 0479-62-2560 | 0479-62-2561 | |
| 68 | | 匝瑳市立八日市場図書館 | 289-2144 | 匝瑳市八日市場イ2402 | 0479-73-3746 | 0479-73-7654 | |
| 69 | | 山武市松尾図書館 | 289-1593 | 山武市松尾町五反田3012 | 0479-80-8066 | 0479-80-8722 | |
| 70 | | 山武市成東図書館 | 289-1324 | 山武市殿台290-1 | 0475-80-2299 | 0475-82-7171 | |
| 71 | | 山武市さんぶの森図書館 | 289-1223 | 山武市埴谷1904-5 | 0475-80-9101 | 0475-80-9102 | |
| 72 | | 東金市立東金図書館 | 283-0068 | 東金市東岩崎1-1 | 0475-50-1190 | 0475-50-1291 | |
| 73 | | 東庄町図書館 | 289-0601 | 香取郡東庄町笹川イ4713-11 | 0478-86-1221 | 0478-86-3454 | |
| 74 | | 横芝光町立図書館 | 289-1727 | 山武郡横芝光町宮川11917 | 0479-84-3311 | 0479-80-3008 | |
| 75 | | 多古町立図書館 | 289-2241 | 香取郡多古町多古2540-1 | 0479-79-3406 | 0479-76-6110 | |
| (私立) | 76 | 成田山仏教図書館 | 286-0024 | 成田市田町312 | 0476-22-0407 | 0476-24-4465 | |
| (私立) | 77 | 財団法人 米本図書館 | 289-2313 | 香取郡多古町次浦1827 | 0479-75-1053 | | |

(2) 図書館未設置市町村読書施設

| エリア | 番号 | 館名 | 〒 | 所在地 | 電話番号 | FAX番号 |
|-----|----|----------------|----------|-----------------------|--------------|--------------|
| 中央 | 1 | いすみ市大原公民館図書室 | 298-0004 | いすみ市大原 7 8 3 8 | 0470-63-1222 | 0470-63-9258 |
| | 2 | 富津市移動図書館 | 293-8506 | 富津市下飯野 2 4 4 3 | 0439-80-1345 | 0439-80-1353 |
| | 3 | ふれあいプラザさかえ図書室 | 270-1516 | 印旛郡栄町安食 9 3 8 - 1 | 0476-95-1112 | 0476-95-9500 |
| | 4 | 一宮町まちの図書室 | 299-4301 | 長生郡一宮町一宮 2 4 6 0 | 0475-42-7799 | 0475-42-7776 |
| | 5 | 白子町青少年センター | 299-4292 | 長生郡白子町関 5 0 3 8 - 1 | 0475-33-2144 | 0475-33-7461 |
| | 6 | 長柄町公民館 | 297-0218 | 長生郡長柄町桜谷 6 9 0 | 0475-35-3242 | 0475-35-5095 |
| | 7 | 長南町中央公民館 | 297-0121 | 長生郡長南町長南 2 1 2 5 | 0475-46-1194 | 0475-46-1194 |
| | 8 | 睦沢町中央公民館図書室 | 299-4413 | 長生郡睦沢町上之郷 1 6 5 4 - 1 | 0475-44-0211 | 0475-44-0213 |
| | 9 | 長生村文化会館図書室 | 299-4336 | 長生郡長生村岩沼 2 1 1 9 | 0475-32-5100 | 0475-32-5199 |
| | 10 | 御宿町公民館 | 299-5102 | 夷隅郡御宿町久保 2 2 0 0 | 0470-68-2947 | 0470-68-7130 |
| | 11 | 鋸南町立中央公民館 | 299-1908 | 安房郡鋸南町吉浜 5 1 6 | 0470-55-4151 | 0470-55-1585 |
| 東部 | 12 | 大網白里市図書室 | 299-3251 | 大網白里市大網 1 0 0 - 2 | 0475-72-8383 | 0475-70-1761 |
| | 13 | 神崎ふれあいプラザ図書室 | 289-0221 | 香取郡神崎町神崎本宿 9 6 | 0478-72-1601 | 0478-70-1150 |
| | 14 | 九十九里町立中央公民館図書室 | 283-0104 | 山武郡九十九里町片貝 2 9 1 5 | 0475-76-4116 | 0475-76-7423 |
| | 15 | 芝山町中央公民館 | 289-1624 | 山武郡芝山町小池 9 8 2 | 0479-77-0066 | 0479-77-3938 |

9 利用案内

● 開館時間

火曜日～金曜日 午前9時から午後7時まで

土・日曜日、祝日・休日 午前9時から午後5時まで

● 休館日

定期休館日：月曜日 ※休日に当たるときは、直後の平日

年末・年始休館日：12月28日～1月4日

館内整理日：毎月第3金曜日 ※休日に当たるときは、直前の平日

特別整理期間：1年を通じ10日以内で館長が定める日

※ 休館日は変更になる場合があります。

● 個人貸出し

- 1 県内に居住し、通勤し、又は通学している方
- 2 居住を確認できるものが必要
- 3 資料は、1人1回につき5冊以内で、貸出期間は2週間以内
・著作権法の範囲内で資料の複製ができます（実費）

● ホームページ

URL <https://www.library.pref.chiba.lg.jp/>

Twitter https://twitter.com/chibaken_lib

10 交通案内

千葉県立中央図書館

〒260-8660 千葉市中央区市場町11-1



- JR千葉駅
徒歩25分
バス5分（県庁前下車、徒歩5分）
- JR本千葉駅
徒歩8分
- 京成千葉中央駅
徒歩15分
- 千葉都市モノレール県庁前駅
徒歩5分

千葉県立西部図書館

〒270-2252 松戸市千駄堀657-7



- ・ JR武蔵野線 新八柱駅

徒歩約15分

- ・ 新京成電鉄 八柱駅
常盤平駅

徒歩約15分

千葉県立東部図書館

〒289-2521 旭市ハの349



- ・ JR総武本線 旭駅

徒歩約15分

要 覧 令和4年度（2022年度）

発行日 令和4年6月
編集・発行 **千葉県立中央図書館**
〒260-8660 千葉市中央区市場町1-1-1
☎ 043(222)0116
千葉県立西部図書館
〒270-2252 松戸市千駄堀6-5-7
☎ 047(385)4133
千葉県立東部図書館
〒289-2521 旭市ハの3-4-9
☎ 0479(62)7070

URL <https://www.library.pref.chiba.lg.jp/>